京城日報
朝刊夕刊共十二頁

十四年度の總生産額 卅九億圓突破せん
半島農工併進政策茲に具現

戰時下における我半島の生産力擴充は金、鐵、石炭、タングステン等の重要地下資源の急速開發を初めとして米穀其他特殊作物の增産、畜産の增殖、纖維、馬産、漁業等の重要資源の增殖、輸出品その他に重要役割を占むる水産關係の生産力擴充、農工併進政策の具現たる工業生産力の充實、用材林の造成活用等による林産の增加等々に全力をあげて生産力擴充に邁進した結果昭和十四年の總生産額は實に三十九億百八十萬圓を推定されるに至つた、これを昭和十三年の總生産額三十二億五千八百六十六萬圓に比すれば六億四千三百十四萬圓の激增に當る、而してこれを事變前の總生産額に比較すれば實に驚異の躍進があり正に十倍以上（一〇・三倍）の累增を示してゐる、なほ生産額の增加顯著なるものは工産額の三億五千七百八十九萬圓を筆頭に水産、農産の順序となつてゐる、即ち昭和十四年の生産額推定次の如し（單位萬圓）

	十四年	前年比增
農産	一五四、八〇〇	六、〇〇〇
畜産	九、六二〇	一、四二〇
林産	一九、二六〇	三、五八五
鑛産	（推定）二四、〇〇〇	（推定）三、八〇〇
工産	一四九、八〇〇	三五、七八九
水産	三二、七〇〇	一三、七二〇
計	三九〇、一八〇（推定）	六四、三一四（推定）

故園公の國葬 けふ嚴肅に執行さる

【東京電話】故西園寺公望公の國葬は今五日白木造りの齋場も森嚴な日比谷齋場において、畏くも勅使、御使の御差遣を仰ぎ朝野哀悼の裡にいと嚴かに執り行はれる

この日 靈柩の安置されてある外相官邸では午前六時から喪主八郎氏以下近親者着床、靈本司祭長祭詞を奏して柩前祭の儀が行はれ終つて八時靈柩は靈車に移され外相官邸を發引、沿道を埋め盡す各種團體の默禱、陸海軍將兵の捧げ銃に送られて肅々たる裡に國葬々場に到着する、これよりさき日比谷齋場では齋場の儀が行はれ黄幡白幡各二流、榊各一對が三陛下御下賜の大眞榊と共に祭壇側に飾られ近衞葬儀委員長、原樞密院議長、各大臣、國務大臣禮遇者、前官禮遇者以下市民に至るまでの萬餘の參列者が肅然と居並ぶ中を午前八時卅分勅使牧野侍從、皇后御使小出事務官、皇太后御使清溪寺事務官が順次參着、靈柩は公園西門から入り來る靈車は祭壇前方に設けられた漆黒布造りの幄舍の中で靈輿に移され祭壇に安置され靈本司祭長祭詞を奏して後勅使、御使玉串を奠して拜禮、各皇族方に次いで喪主八郎氏が拜禮するのを合圖に場外の陸海軍儀仗兵隊の奏する哀曲『吹きなす笛』の吹奏裡に參列者一同約二時間に亘つて禮拜、午後零時卅分葬場日比谷における國葬の儀を終へる、靈柩車は同零時五十分に日比谷葬場を發し一路世田ケ谷區櫻町松陰神社裏手の西園寺家の墓所に到着し靈柩は墓誌と共に地下深く石槨に納められて後三時五十分再び喪主以下親族が幄舍に着床、吉田司祭副長が神饌を奉奠、喪主八郎氏は父故園公に最後の訣別の情をこめた祭詞を讀んで拜禮、茲に「元老西園寺公の墓」は武藏野の一隅に永久に靜まるのである

故園公御靈代安置の儀

【東京電話】故西園寺公の御靈代安置の儀は國葬を明日にひかへて四日午後五時より嚴かに外相官邸で執行はれた、二階の間中央に臨を設けて靈代を安置し、その前面左右には眞榊が飾られ白木の臺に點された淡い灯影も悲しく揺ぐうち同七時近衞葬儀委員長以下各委員がフロック・コートに威儀を正して着床すれば、次いで靈本司祭長、吉田司祭副長が神饌を奉奠する、この間幽玄な奏樂が流れるやうに響きわたり、森嚴の氣が邸内に漲るばかり、靈本司祭長靈前に進み恭しく祭詞を奏し終れば喪主八郎氏以下公一氏、高島正一氏夫人園子さん、西園寺二郎氏、同愛子さん、同不二男氏等の親族が順次玉串を捧げて拜禮、斯くて饌が撤せられ同七時四十分靈が靜かに下されて同式を終つたが、今宵は故公最後の通夜とて各方面の弔問客も多く、公の亡き淋しい生前の德を偲び邸内から洩れる灯も明々と夜の更けるのも知らぬげであつた

故西園寺公に賜はりし誄

【東京電話】故從一位大勳位公爵西園寺公望に賜ふ誄
卿資性聰明ニ邵ク三朝ノ輔弼ニ膺リ學識兩ナカラ優ニ百揆ノ燮理ニ協フ維新ノ大業ヲ贊シ壯歲曠古ノ皇謨ヲ翼ケ歷リニ顯要ヲ經テ殊ニ勳勞ヲ效セリ既ニシテ迹ヲ江湖ニ屏ケ尙ホ心ヲ廊廟ニ留メ天下ノ重キヲ寄ケテ以テ咨詢ニ對ヘ國中ノ望ヲ負ヒテ而シテ獻替ニ愼ム寔ニ人臣ノ倚賴スル所元老ノ大ルトコロ遽ニ溘亡ヲ聞ク朕悼何ソ勝ヘム茲ニ侍臣ヲ遣ハシ賻ヲ齎ラシ以テ弔セシム

平沼騏一郎男入閣で 近衞首相 內閣强化に成功す
來議會突破の體制成る

【東京電話】今回の特例勅令による無任所大臣の設置と今後員數を限つて無任所相設置が法制化されるに至つたことは單に近衞內閣强化策たるに止まらず眞に劃時的なる重大意義があらう、即ち我國を圍繞する現下內外の重大時局は刻々に展開し假令近衞首相が劃時的な國民の人氣の上に立ち且透徹せる政治的手腕を有するとはいへ、當然時局の變化に應じて必要により閣員の入替へも斷行し、或は何等かの方法による內閣强化策は豫てより豫想されてゐたところで、今回のとは近衞內閣强化の第一段階といふべきであらうが、これを特例によつて斷行したことは今後の內閣强化策を法制化したもので、近衞內閣は斯くて今後必要に應じて脫皮作用或は無任所相の設置により近衞首相を中心として安定强化の方策がとられるべきことを示唆してゐる、今回の平沼男の入閣によつて同男のもつ日本主義團體方面の背景が近衞內閣の上に加へられたものと見られ、統制經濟の强化に對する財界方面よりの不滿にしても非常な押へとなり、內閣强化に成功せるものと云ふべく、斯くて來るべき議會突破の體制もなりこゝに近衞內閣は政局安定に向つて大なる前進を示したものと云へるであらう

無任所相 任用範圍を擴大

【東京電話】近衞首相は豫て內閣制度の戰時體制化を企圖し內閣三長官を中心に種々研究をなさしめてゐたが今回內閣官制を形式的に改正せず暫行勅令を以つて同官制第十條の無任所大臣の任用規定を實質的に改正しその任用範圍を擴大し官職によらざる無任所大臣を置くことにすると共に新たにその員數をも大體二名に限定することとした、從來現行內閣官制第十條に依れば『各省大臣の外特旨に依り國務大臣として內閣員に列せしめらるることあるべし』とあつて從來は他の官職にあるものの外は無任所大臣に任じ得なかつたのであるが、今回の勅令公布に依り新たにその官職にあるもの以外のものでも無任所大臣たり得る道が開かれたものである、この改正に依つて現在企畫院總裁兼無任所大臣の星野直樹氏は形式的には無任所大臣で兼企畫院總裁といふことになる譯で、この新例が開かれたのに伴ひ當然俸給令が改正されることになつてゐる

親任式 六日擧行

【東京電話】政府は內外の時局重大にして益々擧國一致體制を擴充强化する必要を痛感し今回突破以て無任所大臣任用の範圍を擴大することを決意し、豫てこれが暫行勅令案の御諮詢を奏請してゐたが、四日の樞府本會議に於て滿場一致可決されたので六日を以て右勅令案を公布、即日實施すると共にこの勅令に基く最初の無任所大臣として元首相平沼騏一郎男を起用することゝし、過般來近衞首相より平沼男に對しこれが就任方を交涉、四日その受諾をみるに至つた、而して新たなる重大意義をもつ平沼新無任所相の親任式は宮中の御都合を伺ひ右勅令案公布の六日に執り行はせられることになつた

無任所大臣設置勅令 樞府で可決

【東京電話】四日の樞密院定例本會議は午前十時より宮中東溜間に於て 天皇陛下親臨の下に開會、樞府より原議長以下各顧問官、堀江書記官長、政府より近衞首相以下各閣僚、村瀨法制局長官出席
一、外國政府の官吏となるために退官したる高等文官が再任する場合の官等の特例に關する勅令案
一、奏任文官特別任用令中改正の件（主として前任の事務官を廢止し新たに統制會等の理事官につき特別任用の途を開く）
一、官職によらざる無任所大臣設置に關する勅令案
の三件を上程、審査委員長の報告に基き愼重審議した結果滿場一致可決、同十一時散會した、政府は直ちに右案件の御下渡しを乞ひ閣議で決定の上公布の手續きをとる筈

無任所相に決定の平沼男　四日日比谷山水樓にて＝電送

御諮詢奏請理由（近衞首相開陳）

【東京電話】近衞首相は四日の樞府本會議において官職によらざる無任所大臣設置に關する勅令案につき左の如く御諮詢奏請の理由を開陳して政府の決意を表明した
現下の時局は極めて重大であり國政の運用を最高度に發揮せねばならぬ時運となつた、よつて內閣の一員として行政事務を持たず、專ら輔弼の重責に任じ國策の樹立遂行等國政事務に參畫するものを必要とす、よつて從來の規定では不備な點あり茲に暫行勅令案を內閣官制の所屬規定として制定し御諮詢を奏請したる次第なり

再び表舞台に
平沼無任所相の横顏

【東京電話】昨年八月挂冠以後閑地についた平沼騏一郎男が無任所大臣として再び政治の表舞台に出た、平沼內閣に於て前首相近衞公は時に無任所相として平沼內閣を扶けたが、今回近衞內閣において擧國體制强化の建前から總理大臣たる前首相にある平沼男が迎へられて無任所相となりこれを扶けることとなつた、平沼男は世間一般に知られてゐる作州津山の産、本年七十四歳、檢事總長、大審院長を歷任し山本內閣の司法大臣から樞密顧問官に迎へられ昭和十一年樞府議長に親任、十四年一月近衞內閣に次いで戰時內閣を組織したが獨ソ不可侵條約のあふりを喰つて挂冠したのはまだ新しい事實だ、男は曾て國本社を興し全國修養團長として國粹陣營に重きをなし右翼陣營に依然たる勢力を占めてをり、今回無任所相として再登場も近衞首相が擧國體制强化を目指し右翼陣營の强力なる支持を確保せんとする意圖に發したることは明白であり、政府は今後と雖も大體二名を限度とし國家に貢獻あつた重臣乃至現に重職にある人士は隨時これを無任所相として閣室に吸收し戰時政治の指導部强化に當らんとの根本態度を決定し、これが具體化の第一步として平沼無任所相の誕生を見たのであつて一途國難打開に邁進せんとするその決意が明白に看取される

大政翼贊會に副總裁設置 平沼男就任か

【東京電話】大政翼贊會の政治力强化について政府は豫てより種々考究中であつたが、平沼騏一郎男の無任所相就任を機として翼贊會規約を改正し、同會に副總裁を設置し得ることゝし平沼無任所相をもつてこれにあてることゝなるものと思はれる、政府はこれによつて翼贊會の現狀に對する平沼男背後の希望を反映せしめ大政翼贊運動に活潑なる政治力を興へんとするものと見られて、これが實現は各方面より重視される

郭家鎭の敵殲滅

【安慶四日同盟】江南戰線の敵第百四十六師の本據を衝き之を潰滅せしめた我秋丸、高藤、山縣及び西義の各部隊は更に第百四十七師を殲滅すべく二日未明より行動を開始、堅固なる陣地を構築抵抗する頑敵を正面より猛攻、一部は後方に迂回し敵の退路を遮斷して郭家鎭（彭澤東南十七キロ）において敵殲滅の後これに徹底的打擊を興へ更に敗敵を急追中である、戰果は敵遺棄死體五千三百八十七、捕虜五十、鹵獲品小銃百十二、同彈藥一萬三千四百五十

三和銀行
京城府南大門通二丁目

貯蓄で培へ興亞の力

七日臨時閣議開催
平沼無任所相加へ

【東京電話】政府は六日の定例閣議に引續き七日臨時閣議を開き平沼新無任所相を加へて當面の重要問題につき協議する

意義頗る重大
羅國の滿洲國承認につき 須磨情報部長談發表

【東京電話】ルーマニア王國の滿洲國正式承認に關し須磨情報部長は外務省を代表して四日左の如き談話を發表した

▲ルーマニヤの滿洲國承認に關する須磨情報部長談　今回ルーマニヤ國政府が滿洲國を正式に承認せられたことは洵に欣快の至りである、滿洲國は建國以來既に八年を閱し國礎愈々上固く既に日、獨、伊、スペイン、ハンガリー、スロヴアキヤ、サルバドル等諸國の承認を得てゐたので、去る十一月卅日南京に於て日滿華共同宣言が發表された結果、更に中華民國との間にも正式國交の樹立をみたのである、從つて爾餘の第三國に於てもこの例に倣ひ滿洲國を承認するに至るべきことは當然の理といはなければならぬ、併し乍ら、さきに日獨伊三國同盟に參加し以て東西相呼應し世界新秩序實現に邁進せんことを約したるルーマニヤが今回更に率先して盟邦滿洲國を承認せられたることは滿洲國の健全なる發展に對して衷心より慶賀する所である、ルーマニヤ國今回の措置は洵に意義深いものであつてルーマニヤ、日本、ルーマニヤ、滿洲國の關係はこれを契機として益々親密の度を加へるものなることを信じて疑はない

滿、羅兩使臣 外相訪問

【東京電話】過日の日滿華共同宣言によつて東亞新秩序建設の一翼を更にがつちりと擔つた滿洲國が今日又ルーマニヤ國から正式承認された、日本の率先承認について、サルヴアドル、ローマ法王廳、イタリー、スペイン、ドイツ、ポーランド、ハンガリー、スロバキヤ、中華民國々民政府そして今度のルーマニヤの承認が十一番目にあたる譯だ 昨三日午後四時半日ルーマニヤの代理公使ラドウ・フロンドール氏は武官ドレスコ大佐を帶同し麻布區新龍土町の滿洲國大使館に阮大使を訪問、本國政府の滿洲國承認の公文書を手交し次いでシャンペンの音も高く乾杯、日本語の響きも鮮かに滿洲、ルーマニヤ萬歲を唱へた、四日正午正式發表後阮大使は午後一時半ルーマニヤ公使館を訪れ、更に同三時兩使臣打揃つて松岡外相を訪問挨拶したが、阮大使は
「滿洲國は道義に基く世界新秩序を理想に建國されました、その精神は次第に各國から理解され承認する國家が逐年增へるとは世界新秩序建設進展の證據ともいふべく嬉しい限りです、今度又志向を同じうする國家の增へたとは御同慶の至りです」
と喜びに滿ちて語つた、フロンドール代理公使談
『ルーマニヤは多年滿洲國に好意をもつてゐましたが今度正式に承認を行つて國交を一層厚くすることになつたのは慶賀に堪へません、阮大使とは外交團でも特に親しくしていただいてをり本當に嬉しいです』

南總督 六日春川へ

南鮮四道の國民總力大會に臨席三日夜歸城した南總督は、休む暇なく六日春川で開催の江原道國民總力大會に參加のため六日午前七時卅分城東驛發、近藤秘書官、戶之內囑託を帶同して出發、春川に一泊の上七日午後歸任の豫定

＝人＝

◇奏原宮隆氏（京城地方重職部長）新任挨拶のため四日來社
◇宮川寅彥氏（同府務課長）同上
◇勝又定一氏（同外事課長）同上
◇松浦厚一氏（同車輛課長）同上

總力實踐を訪ねて（八）
總力聯盟宣傳部特派員

貯蓄ぐんぐん上昇
知事の新政策に食糧不安一掃

平北の卷

いざ鎌倉でなくして聖戰はまさに四年を閱せんとしてゐる、最明寺時賴以上の決心を以てまず平北に向ふ、敵に出るのを悦ばないが國民總力發揚、職域奉公はまさにこの時であると起ち上らざるを得なかつた、廿二日夜京城を立つと翌廿三日は新嘗祭の旗日であるが日曜祭日も敢て問ふ處ではない、一路京義線及び平北線を北上して先づ**水豐の** 朔州江水豐の倶樂部に一夜の宿をかりたが、この夜の倶樂部における八島水豐ダム建設事務所長との對話は佐野に鉢の木を焚いて語る時賴と源左衞門の語らひの如くであつた、いざ鎌倉の時はほころびたる鎧、痩せたる馬でも間に合つたが今はさうは行かない、殊に三國同盟成立以來英米の經濟的壓迫が加はつて來たのには、偉大なる生産力を伴ふこの水豐ダムの建設を司る佐野源左衞門の一段の奮起を促さざるを得ない、卓を叩いて水豐ダムの急速完成と第二、第三ダム建設の促進を切望して置いた

道事途設は餘り取り上げたくないが、水豐までの途中で聞く處によると平北は地方によつては精米機にマグネツトのみでなく農村で古くから使用してゐる白米で封印をされ米穀管理の徹底を期してゐる處もあるやうである、水豐ダムは工事中でこの一團は食糧の大消費地帶であるが一時ここの勞務者などは正午ともなれば御飯にしようといはないで、豆にしようといふ程に豆の多い飯を喰つたこともある併し今では餘程よくなつた、平北知事はこの稷繩山、工場及び水豐の新しき土木建設の**首腦者**を招いて國策順應の諸施設事業及び生産力擴充方面の食糧配給は知事が自ら乘り出して極力改善と圓滑を期すると聲明し、食糧不安に依るこの種の事業の遲滯を一掃するの決意を示した、これは翌日訪れた多獅島築港工事の土木出張所の現場でも同樣で、平北知事のこの聲明に信頼して食糧不安及びその他の事情に依る今までの勞務者の不安をこの結氷期中に充實し、今の約千二百人の勞務者を明年の終りまでにはワンベースの繫船岸壁を竣工せしめると意氣込んでゐる

日暮れて不二興業の西鮮農場を訪れた、多獅島港とこの間は聞きしにまさる惡い路であるが聖戰突破の意氣を以て突破し、こゝでも米穀事情を聞く、この**農場で**は昨年白米工場の設備をも完成し朝鮮農村の大きな糧である粉殻燃料による農村としての粉殻の燃料化不能を完全に打開してゐる、今日の朝鮮米は無用の玄米調製を止めて粉から白米への一貫作業を辿るのが理想であるが、それでは平野部の農村の燃料として重大性を持つ粉殻が農村に殘らない懸があり、また藁その他の落物が農村に還元されぬので畜産の飼料缺乏にも困り、從つて堆肥厩肥も自ら不足するのであるが、こゝでは白米調製をするので、豚約五百頭をも農場で飼育してゐる、たゞ糠油の搾取が出來ぬのに困つてゐるが、後で平北道廳の農務課で聞くと**新義州**の日陞公司の製油工場が原料大豆の不足で操業してゐるからこれをして糠油製造をさせようかとの試みもあるとのことであつた、この道糧穀配給組合員は二百名に餘るが道內操作米及び鮮移出米を全部粉から直ぐ白米とすることになつたゝめに、道內に糠油工場設備がないのが一つの悩みである

兎に角 粉から白米への一貫作業は今後の鮮米加工の一貫した態勢であらうがこの加工々場の分布とそれから粉殻、糠油は物を農村に還元して燃料とし家畜飼料とし、そして最後は肥料とすることにはまだ充分の研究調査を要し、糠油の搾取についても充分に考へなくてはならぬ

夜ふけて不二農場を辭し灯影をたよりに辿り着いた處は農會の穀物の共同販賣斡旋所であつた、穀庭には新穀の俵が列をなしてゐた、目さす驛は閒易驛で灯はついてをらぬとの由である、闇夜に目標のない旅に迷ふところであつたが深夜の闖入者にこの共同販賣所の主任はまことに親切であつた、自ら掩燈を購つて使用人に持たせ、そして道案內をさせて驛まで送つて具れた、どうかこの共同販賣所に出入する中小農に對しても斯くの如くに親切であつて貰ひたい

この道の貯蓄の實績は今年の四月から九月までに目標額二千二百萬圓の四十二%に達し**最優位**の慶南及びこれに次ぐ全北、咸北に次ぐの高率を示してゐる、知事さんの貯蓄觀の熱意は益々旺盛にて記者と會見の直前に金融組合聯合會本部より來た慶尙金融部長（濟沼）と面會してゐたが「いま慶尙金融部長にも會つて金融組合が貯蓄運動を更に大いにやるやう鞭撻して置いたところである」との話であつた、この道は恐らく明年三月の年度末までには目標額二千二百萬圓を遙かに突破して慶南、咸北と覇を爭ふのではないかと察せられる

話が前後するが水豐でいざ鎌倉でなくて聖戰第四年の暮を目前に控へて、一夜を語りあかした時に貯蓄のことも聞いて見たがこの間組に來た內務局斡旋の南鮮の勞務者の貯蓄の實績は頗る良好で、約千人の斡旋勞務者は頗る眞面目にて三萬五千圓から貯蓄し、恒産あれば恒心ありの例に漏れず貯金をした者程稼働率がよく間組では內務局との約に從ひ三萬五千圓の一割即ち三千五百圓の補助を出すことにうれしい悲鳴をあげてゐる、**家鄕へ**の送金狀況も聞いて見たが多いのは二百圓以上卒は四百圓以上に及んでゐる、更に昨年の貯蓄の實績も聞いて見たが昨年は二萬圓であつたといふ、一つは勞務者に温かである土木業者の親心がこの勞務者に徹して斯る實績を示すのでもあらうが鉢の木を焚くの意氣で語りあかした水豐の夜はどこまでも明朗であり、皇國日本の基礎は聖戰更に幾年を重ねるとも微動だもしない感ひをさせた、稼働獎勵金制度についても聞いて見たが一ケ月に廿三日出たら一圓、廿四日出たら一圓五十錢の稼動獎勵金をあてゝ必ず過重にこの組ではよろこんで拠ひ出してゐる模樣である、十一月廿五日現在にて道糧穀配給組合は試驗的に百萬圓の資金を借入れて、郡農會の買付資金として金融組合に配付したが道郡の郡支部を司る邑長者の物色讓等もあつて、この資金の運用は必ずしも理想的でなく、廿一日間で**擔保化**することは困難があると見られてゐる、この道內では金融組合の外に殖銀も比較的多くの支店を持つてゐるから、これらの支店のある處ではそこから道糧穀組合にその時、その都度の當業地方所要資金を貸出してはどうかともいはれてゐた、斯くすれば道郡農會の信用貸の資金を廿一日で擔保化することも出來、また信用貸を總貸出の一割に限定することも出來るのではないかとのことであつた

平北倉庫の收容力は農會、米倉、九十のものを合せて廿萬石、これに金融組合を加へて廿四萬石、更にその他を加へて廿四萬石であるから今年のやうに米及び主要雜穀全部を道郡で一手に買付管理するとなると倉庫の不足、野積の對策等も考へなくてはならず、乾燥不良の玉蜀黍など忽ち變質損敗の危險もあるからこの買付管理、倉庫金融には更に一考の餘地がないでもない、**大口の大農筋** 地主の米の操作は後廻しとなつてゐるがこれに伴ふ資金操作貯蓄獎勵にも研究の餘地がまだ殘されてゐる、以上を以て平北の總力實踐報告を終るとともに附言するが、この道は率先して今年の米穀の操作及びこれに伴ふ資金擴張に農會、金融組合、産業組合の三團體を協調せしめることに成功した、先覺者にして新知事の新政策には大いに見るべきものがあり、今後の諸種の操作にもまた多々率先するものがあるであらう、新體制とは破壞ではない、國民總力の發揚であり、各々の職域奉公である、或は新糧調整の如きも新知事の不文の新政策によつて十三道に魁けて新機軸を描出するのではないかとも期待される、この道は**全鮮の**玉蜀黍の約三分の一を生産する地方で今年も約二十五萬石を平南の日本穀産の原料に供出することになつてゐるが、一面に於て道內の食糧調整に貴重なる地位を占めるこの玉蜀黍を本府の示す通り廿五萬石を工業の原料として潔く平南に送ると知事は聲明してゐる、これも三團體の協調に自信を有し玉蜀黍の集出荷にも多分の自信を持つが故であらう

天下無敵胃腸病に
胃腸病に永年苦しむ人へ
慢性胃腸藥
タイト
￥1.00 ￥2.00 ￥5.00 醫家用￥10.00
大阪市港區市岡濱通五丁目卅九 責任本舖 隈田春日堂 振替大阪四一七三〇番
▼各藥局ニ有リ品切ノ節ハ本舖ヘ御註文乞フ
急性慢性下痢症には百發百中

日本評論社新刊
東京京橋三ノ四　振替東京一六番

新體制下の經濟
經濟學博士 本位田祥男著
新體制の旗幟の下に國を擧げての全面的再編成が遂行してゐる。そして未曾有の變貌を遂げつゝある各部門の中にあつても、經濟部面こそは、その國民生活との密接なる關聯の故に、その機構の尨大と利害の錯綜との故に、新體制の途上に最も困難なる課題を提示し、而もその解決は焦眉の急を告げてゐる。著者は産業・消費・物價問題等の各項に於ける再編成の動向を展望してその方途を明かにしたる後、新體制の要請する經濟倫理を高調してゐる。『統制經濟の理論』の著者の豐かな學理は茲に實際經濟の中樞活動に觸れて益々その光彩を加へ、行くべき途と採るべき策に飢えたる經濟人に適正な前進の綱領を示してゐる。
菊判上製 四六〇頁 定價三・五〇 送料・三〇

中央物價統制協力會議編 ナチス經濟組織法
價一・二〇 送料・〇三

スミス經濟學の生成と發展
東京商大教授 大道安次郎著
アダム・スミスの功績は喋々するまでもなく普く人の知るところ、而も新しき經濟學體系が創出されんとするとき、何人もスミスを無視することを得ない以上、今日熱心なるスミス研究・スミス批判が企てらるゝ意義は大なるものがあらう。本書は社會學者たる著者の多年に亙るスミス研究の最初の論攷であつて、專らスミス自身に即して、スミス自身の內部に於て經濟學的思想が如何に生成し發展したかを、即ち倫理學者・道德哲學者として學問的發足をなした彼が、經濟學者として不朽の名著『國富論』を著すに至つた過程を、種々の記錄の檢討によつて跡づけてゐる。スミス研究・『國富論』研究に必讀の書として推す。
菊判上製 二七二頁 定價二・五〇 送料・一八

法律時報編輯部編 會社經理統制令等の解說
價一・〇〇 送料・〇六

現代の經濟學
九州帝大教授 波多野鼎著
經濟社會の複雜なる發展の樣相に對應して、その支配方則を究明せんとする經濟學理論は近時益々複雜多樣を極め、屢々初學者の理解を困難ならしめてゐる。著者は茲に現代經濟學理論の形成に多大の寄與をなしたるメンガア、ボエーム・バヴエルク、ワラーク、マーシャル、シュムペーター、カッセルを批判の俎上にのぼせ、透徹せる洞察力と獨得の平明なる敍述によつて、彼等の理論の特徵を紹介說明するとともに彼等の缺點をも追求し、理論的貢獻の蹟を指摘してゐる。讀者は茲に今世紀の經濟理論の相貌を理解し、より深き探究への確乎たる據所を把握することが出來よう。初學者への懇切なる指導書として推す。
四六判上製三九六頁 定價二・〇〇 送料・一八

毛織物配給統制の解說
商工省羊毛製品課長 霜島潜監修
價・六〇 送料・〇六

北支農村概況調査報告
滿鐵調査部編
滿鐵北支經濟調査所が河南省彰德縣についてなせる農村實態調査報告であつて、今後引續き刊行される報告の一部をなすものである。その主眼とするところは、北支農村・農業の地域的類型、立地條件等一般的基礎資料の蒐集整理にあつて、特殊問題を理論的に深く追求分析することは今後の課題として殘されてゐるが、北支農村の經濟事情を傳へる資料が未だ不十分であり、北支における農業並に農村社會經濟の調査研究が、農業はもとよりそれを基幹とせる全北支經濟の安定振興、ひいては東亞新秩序建設のための重要なる基礎たるべき今日、部分的なるその紹介も第一段階として十分意義を認められるであらう。
菊判並製 二〇〇頁 定價一・二〇 送料・〇六

杉村楚人冠案 新日記
甲（日附ッキ）乙（日附ナシ） 價一・二〇 送料・一四

學生と藝術
學生叢書第十篇
時代の要請する激しい勉學と鍛錬との間に橫はる豐かな休閑こそ學生生活のみの享受し得る世界である。このとき多感の青年の心は期せずして藝術に向けられ、美を求め、自然に陶醉する。だが藝術とはどんなものか、藝術を鑑賞するにはどうしたらよいのか、この設問への正しい解答が與へられて始めて藝術は新しい力の源泉ともなり、明日への活動の確保ともなり得る。本書は學生生活を繞る藝術の世界を探照し、そこに含まるゝ問題を遺憾なく解明し、各部門に於ける正しい鑑賞の態度を示唆してゐる。本書こそ學生と藝術とを健康な紐帶で結びつけ、やゝもすれば陷りがちな逃避と頽廢への道の代りに、眞個の美と力への道を準備するものである。
緖言 人生に於ける藝術の位置…阿部次郎
第一部 藝術 □藝術の歷史―矢崎美盛□藝術の本質―井上政次□建築―岸田日出刀□彫刻―森口多里□繪畫―田中一松□工藝―森口多里□音樂―遠藤宏□レコード―野村胡堂□演劇―小宮豐隆□映畫―今村太平
第二部 文學 □文學の根本義―松浦一□文學鑑賞―武者小路實篤□文學作品の鑑賞―土岐善麿□文學作品の鑑賞―本多顯彰□文藝の鑑賞―阿部知二□戲曲の鑑賞について―楠忠衞□日本古典の鑑賞―片岡良一
第三部 藝術の思ひ出 □藝術についての思ひ出―谷川徹三□藝術の思ひ出―木村素衞□音樂鑑賞の思ひ出―山田文雄□藝術の思ひ出―櫻田總子□新藥師寺―木村健康□文學鑑賞の思ひ出―關猛彥
第四部 自然 □自然と人文―長與善郎□空―荻原井泉水□山と溪流―田部重治□草木―富安風生□禽獸蟲魚―飯田蛇笏
第五部 旅の思ひ出 □旅あちこちの歌―牧野英一□旅の想出―足立源一郎□旅の思ひ出―河合榮治郎□春の旅―深田久彌□旅の思ひ出―安倍能成
結語 藝術に關する書簡……河合榮治郎
四六判上製六一〇頁 定價一・五〇 送料・一二

社説 羅・滿洲國を承認

さきに三國同盟に參加したルーマニヤが近く滿洲國を承認するであらうことは三國同盟參加の際既に傳へられてゐた處で、今回正式に滿洲國を承認したことは當然の歸結といふべきである。滿洲國は既に日、獨、伊、スペイン、ハンガリー、及びサルヴアドルによつて承認されてゐるが、最近日華條約の締結と同時に、日、滿、華三國は更に共同宣言を發して、中華民國政府もまた滿洲國を完全に承認したのである。然るに今回又復ルーマニヤの承認をみるに至り、滿洲國の國際的地位は益々鞏固化されるに至つた。而して日、獨、伊三國同盟を樞軸とするこれが加盟各國間の親善友誼は勿論のこと、今回ルーマニヤ國に中華民國が相前後して滿洲國を承認したとは兩國相互の親善關係を益々緊密ならしむるものである事はいふまでもなく、さらに東亞における新秩序の建設といふ共同の理想の下に邁進しつゝある日、滿、華三國にとつて理解と協力を與へたものであつて衷心歡喜に堪へない次第である。而してまた兩國が滿洲國を承認したといふことは延いて日、獨、伊三國を樞軸とする同盟の精神を尊重し、世界新秩序の建設に貢獻するといふ點において世界史的にまことに重大な意義を有することはいふまでもない。從つてルーマニヤの承認によつて同國が共同の敵たる英米兩國に及ぼした精神的影響は相當多大なるものがあるべく豫想せられる。而してブルガリヤも亦近く滿洲國を承認するものと傳へられてをり、更に伊太利はまた獨國に率先して中華民國國民政府を承認するものと專ら傳へられてゐるが、かくの如く歐洲の大小各國が相次いで滿洲國並に中華民國を承認することは一面東亞における英米勢力の退潮を意味するものであつて、英米兩國の打擊は蓋し甚大なるものあるべきは論を俟たぬ。勿論重慶傀儡政權の蒙る打擊はいふまでもなからう。

故西園寺公の國葬に當りて

先月廿四日、元老西園寺公爵が逝去せらるゝの報傳はるや、全國民の哀悼はもとより、遠く海外に至るまで痛惜し、殊に盟邦獨逸、伊太利、中華民國、滿洲國等政府は特に弔電を寄せて哀悼の意を表した。これを以てみるも如何に故公の存在が內外に偉大であつたかを窺ふに足りる。弱冠廿歲の身をもつて戊辰の役に參加以來、四朝に歷仕して國家の機要を司つたその功績はこゝに說くまでもない。されば松方公亡き後は明治以來の功臣として御信任厚く、昭和元年には特に輔弼匡正の勅を賜うて元老の優遇を賜つたのである。我らは故公九十二年の歷史的全生涯における其の大功業を今更ながら回想して追慕の情抑へ難きものがある。

畏くも 天皇陛下には公生前の勳功を嘉せられ、國葬の禮を賜り、恭くも勅使御差遣され、四日には湯河原の本邸、本日東京日比谷の葬場において執行せられるが、勅使御差遣あらせられる由に拜承する。

明治以來臣下にして國葬の禮を賜つたものは今回西園寺公を併せて十一名に過ぎぬ。如何に公に對する御信任の深厚であつたかが拜び知られる。その身天爵人爵共に完うせる故公の靈も、今日の此の際にさだめし感泣せらるゝことと拜察する。

時艱にして偉人を思ふ、といふ。今日帝國が未曾有の重大時局に直面するとき、故公の如き國家的國民的長老を喪うたことは返す返すも痛惜に堪へない。我ら本日國葬に當り謹んで遙かに哀悼の意を表する次第である。

米、多數の商船を英國に引渡し確認
更に六十隻の建造契約

【ワシントン三日同盟】當地官邊筋では三日アメリカは相當多數の商船を英國に讓渡、英國をしてその海上輸送を確保せしめるであらうと語つた、米當局をしてこの決意をなさしめた理由は莫大な船舶喪失が結局英國にとつて著しく不利となることを憂慮したためと見られルーズヴエルト大統領は既にカリブ海視察旅行に上る以前問題につき政府首腦部と協議を完了したと傳へられる、一方海事委員會は三日商船四隻の英國向け賣却を承認したが更に現在繫留中の商船十五隻の讓渡をも提案した、なほ當地官邊筋では英國商船六十隻をアメリカ造船所にて建造する契約が兩國間に成立したとのロンドン電報をも公式確認してゐる

米、對英軍需購買力の檢討

【ワシントン三日同盟】アメリカ政府首腦は三日財務省に重大會議を開き對英援助と英國の軍需品購買力につき全面的檢討を行つた、即ちモーゲンソウ財務長官、スチムソン陸軍長官、ノックス海軍長官、ジョーンズ商務長官、ウエルズ國務次官、フオレスタル海軍次官、マーシャル參謀總長等アメリカ國軍、政、財各界の權威が出席した

一、英國に對する軍需資材物料契約は現在既に二十五億弗に達してをり來年度にはおそらく四十億弗の巨額に達するものと豫想されるが、これに對する英國經濟力の檢討

一、現在並びに將來に亘る英國の對米軍需輸入の分析研究を行つたといはれる

但し消息筋ではかゝる各方面の權威を網羅する大會議が行はれたことはおそらく何等か對英援助に關する重大決定が行はれる前提であると解してゐる

消費組合再編成
公益的配給機構に

【東京電話】全國產業組合協議會では三日の產組中央會々館に第十回協議會を開き、中央會提出の配給機構整備に伴ふ市街地購買組合のとるべき方策如何の諮問につき協議の結果、政府と緊密なる連絡のもとに他の機關と協力して公益的配給機關の實現を期すべきであると云ふに一致し、具體的方策として大體左の如き決定、當局に陳情することゝなつた

第一 都市經濟界における配給機構の具備すべき條件 一、物資配給の公益性 二、組織の公益性

第二 消費組合の任務と活動目標 一、消費組合の任務 消費組合の任務は經濟界における配給機構の再編成を達成すると共に消費者に配給すると共にこれに關する統制政策に協力しこれが實行を期するにある 二、消費組合の活動目標（1）配給機構の整備改革（イ）助成機關公益の濫進（ロ）商業改革に關する協力（ハ）配給員會の設置（三）生活指導の徹底

第三 消費組合當面の目標方針 消費組合は以上の如き任務に活動目標を達成せんが爲に組合の編成を斷行し政府との密集化緊密にした左記の事項を決議實行を期するものとす 1、行政區域を基準とする組合員の密集化 2、地域の特殊性に應じ適當なる合同又は地區の整理 3、町內會における活動強化 4、機關の徹底的合理化 5、指導者の育成的養成と刷新、消費者協同團體、商業組合、產業組合、國會各種指導組合との連繫

第四 政府に對する要望 以上の目的を達成するため政府は速かに法律を制定するなど適當なる措置を講ぜられたきこととす

加奈陀 輸入制限案

【オッタワ二日同盟】カナダ政府は兼ねて外貨節約のため輸入國產品の輸入に對しこれが制限措置を考慮中といはれてゐるが、二日ポンドブロック以外の諸國產品輸入禁止並に制限法案を緊急議會に提出した、右の一部と共に議會に提出した、右禁止並に制限法等はポンドブロック

第三國向け スフ輸出高

【大阪電話】スフ糸の第三國向け輸出高はヨーロッパ大戰の影響による需要地の活況に漸次增加の一途を辿り十月度に至り遂に二百五十六萬ポンドのスフ糸輸出始まつて以來の最高記錄を示現した、しかも十一月度も一百五十萬ポンドは確實であり十二月度もほゞこれと同程度に豫想されてゐるので本年度總計は前年度輸出高一千百八十萬ポンドに比し八割五分見當增加して二千萬ポンドを突破するのは必至と見られてゐる

兌換券新記錄

【東京電話】三日に繰越しの日銀兌換券發行高は卅一億九千二百萬圓と二千七百餘萬圓を增加して新記錄を示現し從つて限外發行も十一億九千餘萬圓の巨額に達した、右は月末決濟の一部が休日であつたため月末に持越され諸事に政府關係の支拂の增加のためで今後收縮が豫想される

無窮台 公價や配給の投書歡迎・十五字詰五十行以內・楷書・用紙は原稿用紙・紙上匿名歡迎・原稿には住所氏名明記のこと

納品滯納措置

◇……官廳における諸物資の購入は入札制度で、見積書を徵し然る後注文券の發行に依り指定商人より納品し會計契約實現完了後相當代價を受取るのが例である、此際、納期經過後の納入に附いては一定率の滯納料金が賦せられることに不思議はないが、現今の際に諸物資不足の上に輸送が困難なる時、吾々商人はあらゆる誠意をもつてしても如何ともなし難い場合が往々にしてある、此時、一律同一視の下に納品滯納料金を徵收されては、現在の官廳御用商人は全く泣き面に蜂といつた形である

◇……敢て官廳實主義とは云はないが、今少し商人の立場を考へて時異な例外の場合には、それ相應の融通があつて欲しいものである、御用商人は官廳の立場を、官廳は御用商人の立場をお互ひに明察して、融通的に處理するならば、此の時局も比較的安易に乘切る事が出來よう【一御用商人】

舊殼を脫げ

◇……衞生デー〝赤十字デー〟〝全鮮防火デー〟何事でも立派な國語があるにも不拘らず平氣で〝デー〟を列べる不謹慎さを見よ、要するに心の持方が足りないのだ、日本人といふ自覺が足りないのだ（大和民族）

翼贊會組織 指導者講習會

【東京電話】翼贊會では翼贊運動に強力な筋金を入れるため全國の下部組織指導者約三百名を東京に招集、短期訓練講習會を開催することになり、まづ四日岐阜、三重縣以北の三市、二十三縣と北海道樺太の各道府縣から推薦された百五十名の下部組織指導者を女子會館に集め七日間にわたり講習會を開催することになつた、講義は有馬事務總長の大政翼贊運動の本義を始め各方面の權威が縣下の重要問題につき翼贊運動の指導者として必要な教養をみつちり叩き込み一方一同の奮起を促すため五日宮城前廣場に、十日橿原神社にそれぞれ打ち揃つて參拜、翼贊運動完全遂行の宣誓を行ふ筈である、なほ殘餘の西部百五十名の講習會は十三日から十九日まで東京府下女子會館で行ふことゝなつた

講習會始まる 【東京電話】大政翼贊會が先づ強力な前衛部隊を生み出すべく計畫した全國下部組織指導者の短期訓練講習會は三重縣以北の三市二十三縣と北海道樺太の各代表百五十名を女子會館に集め四日午前十時二十分から開講式を擧行した、先づ宮城遙拜に始まり〝君が代〟奉唱、戰歿英靈に默禱、出征兵士の武運長久祈願等について訓練所長後藤隆之助氏の訓示あつて式を終了した

產報初理事會

【東京電話】大日本產業報國會の初理事會は、三日正午帝國ホテルに開會、平生會長、湯澤理事長以下各理事出席、產業報國聯盟は來る六日解散の上產業報國會に吸收合併すること、その他の規程の施行については理事長の權限により整理して大日本產業報國會に統合すること、また目下大藏、厚生兩省で折衝中の豫算（產報關係）補助、豫算確定の上は速かに各理事會を開いて具體的なる事業計畫を決定、本月中旬を期し湯澤理事長以下首腦部が全國に出張し產報に對する各方面の要望を聽取することを申合せた

日滿支棉花對策協議

【大阪電話】第二回東亞棉業協議會は三日午前九時半大阪棉業會館に開催、紡聯、在華紡、滿洲紡聯、東洋紡聯、朝鮮紡織工業組合の一各紡聯業者、並に拓務省、企畫院、商工省、大阪府より各係官出席、平生會長の挨拶あり會則變更、經過報告承認後、引續き懇談會に移り事務局強化の諸件を協議し日滿支棉業に關する根本的かつ具體的方策に協議を行つた

南總督南鮮視察隨行記（上）
雨天の總力聯盟大會
諄々と職域奉公、臣道實踐を說かる

特派員 井上彰夫

南總督は京城からの歸途北鮮における總力聯盟大會に臨席してから一週間の後、再び今度の南鮮四ケ道の總力聯盟大會に臨席のため前後五日間に亘つて地方出張の途に上つたのであつたが、この二度に亙る出張は何れも今までの總督出張とはその目的、意義を異にしてゐる、即ち朝鮮總督としての出張でなく總力聯盟總裁の名においての出張であるといふことが先づ何よりも強く響くのである、このことは總督自身の口からも屢々現れた言葉であり、又さうあらねばならぬことは勿論であるが、總督一貫して總督自身が總裁として地方大會に臨んだことは大いに注目すべきことであると思ふ、總督が珍しく夜行で廿八日京城を通過した、翌朝七時頃列車が釜山に着いた時は生憎來の天候で窓外はまだ薄暗かつた、ドヤ〳〵と降車するので驛頭に着いてみると總督出迎への青年團や國防婦人會の面々、それに登校前の小學校の生徒達がキチンとならんで總督の御顏を拜むべく待ち受けてゐたのである、今更取り立てゝいふ程のこともないけれど、いつもながら總督としては珍しいことでもないけれど、いつもながら變らぬ總督の周到と溫情には感服せずにはゐられなかつた、廿九日釜山に着いた南總督は休む間もなく龍頭山神社に參拜したあと車を走らせて牧ノ島にある朝鮮重工業の造船所に赴いたのである、こゝは朝鮮で有名な造船所であり修繕所である○○トン級の船を包容し得るドックで修理出來る相當大規模なもので、○○トン級を包容し得るやうに目下擴張中で工事が行はれてゐるといふ、現在だけでも十七隻からの注文をうけてゐるといふから忙しさの程が察せられる

短時間 ではあつたが總督はこれを熱心に見廻つてゐた、後の記者團との會見の時にも述べてゐる如く「日程が許せば一日釜山に留つてゆつくり視察したい」と述べてゐた程であつた、總督は視察中でも案內人に色々と物を尋ねる、一つでも多く物を知つて置かうといふのであらう、次から次へ廻つて行つた、記者の知る限りでも三十本、南總督はかうやつて出張先で植樹をやる、紀念になつて而も土地の人が喜んで呉れる、これは一種の功德にもなり結構なことだと思ふ、與り勝な天候は豫前近くになつて風を交へてやゝ強く降出して來た、國民總力慶尙南道聯盟大會は

晴雨に 拘らず釜山公設運動場で決行するといふことであつた、いふ如く大會は嚴然たる風雨を衝いて決行された、會場には國旗、會旗、校旗を押し立てた團體が嚴然と降る雨の中に佇立して總督の來場を待ち受けてゐたのである

大會は約一時間十分にして終つた、總督はこの僅かの時間中實に三十分を費して坦々たるうちに一場の訓示を試みたのであつた、總督の訓示は實に懇切を極め明快率直なものであつた、總督はこゝで總力聯盟なるものを集つた五千の第一線に起つ指導者達に諄々と說き聞かせたのである

×××

世間で云ふ新體制とは六ケ敷いことでも何でもない、只帝國臣民として行ふべき道を正しく行へばそれが即ち

新體制 である、神ながらの大道に還ればそれで足りる、總力運動には不可缺の項目が三つある、第一が國民精神の統一、第二が生產力擴充による自給自足で、第三が國民精神の訓練、第三がある、このうちどの一つを缺いても總力運動の目的は達成されない、解り易く言へば皇國臣民の誓詞を實踐に移せばそれでよい、第一項は誓詞の第一、第二項は第二、三に該當する、第三項は互ひに自らの職場を守つて職域奉公に臣道實踐の實を擧げることにある

かういつて總督は新體制總力運動を說いた、雨がますく強く降りつける

冷たい 雨が降りかゝる每に祖國を護る警察官さへ思はず身震ひをしてゐた程であつた、總督のあの澁い名調子がスピーカーを通して場內に強く響き渡る間、誰一人そのまゝの直立の姿勢を崩すものはなかつた、總督はホテルに引上げてから大邱出發の一刻を割いて記者團との會見を行つた、この會見は總督は至極アッサリと承知したやうであつた、それは前にも書いた通り總裁としての肩書が多少物をいつてゐるのだと見られぬこともない、がそれよりも先づ總督の磊落たる新體制の話術を聞いてみよう

「牧ノ島でやつてゐる造船所も擴張が進行中ではあり釜山はとも角內地との

連絡上 又は兵站基地としての半島の門戶でもあるから是非一晚位泊つて行きたかつたが日程の都合でみられぬのは甚だ遺憾であると思ふ、今度の總力運動といふものも結局之を半島に行へば翼贊政治の翼贊運動になる譯だ、內地の大政翼贊會といふものは議會などの關係があつて半島とは趣を異にしてゐる、今の半島は官民の總力をもつて一局を乘り切る、それを行ふのが即ち總力運動だ、政治ではない」

總督は 總督政治と總力運動の境界をはつきりと明言した、そして語を次いで

私の今度の目的は總督として出來るだけ多くの人と會ふのが主たる目的だ、私はこの機會に出來るだけ多くの人と會つて總力運動に就て胸襟を開いて語つてみたいと思ふ、幸ひ今度聯盟にも宣傳部といふものが出來たので諸君の力をかりなければならんと思つてゐる

と打ち碎けた言葉であつた、ス

カサズ 記者團からの「先般の北鮮視察の所感は」と質されたが總督は「北鮮を見ずして朝鮮を語る勿れ」といふことをいはれたが吾々釜山に在住するものの立場で話をして頂きたい

今多少 朝鮮を知つてゐる內地の人でも朝鮮に虎が出るといふ人があるがそれは恐らく北鮮を指していつてゐるのだらう若しさうだとすると北鮮が現在如何に發展してゐるかを知らしめる意味から「北鮮を見ずして」と言つたところで何の不思議があらう

總督は輕く一蹴したがまさに名答であつた、このやうに總督が胸のすくやうな洒脫灑落な言葉を何の憚るところなく說いて聞かせるところに今度の出張に對する總裁としての心構へが十分に出來てゐるのだとさへ思つた

上海租界物語（下）

支那派遣軍報道部長 陸軍大佐 馬淵逸雄

租界行進の日

租界は十月上旬、我軍が蘇州河の敵陣地線を突破してから戰々兢々たるものがあつたが、十月十二日、步武堂々南京を占領した、軍の實力を以てすれば、租界內の國民黨機關を抑へ

抗日 言論機關を鎭壓し、わが占領地域內の治安に及ぼす禍根を一掃することは易々たるものであり、當然でもあつたが、租界內には工部局の警察力もあるからといふので、軍は他の作戰に專念する建前から、敢て兵力を租界內に用ひることはしなかつた

試みに日本軍と支那軍とがその地位を替へ、支那軍が勝つたとしたら租界はどうなつたであらう。租界占領の意圖に燃える支那軍のことであるから、上海附近の戰に勝てば、租界はとくの昔に占領して了つたであらう。かく考へれば日本軍こそ租界を救つた救世主であり、租界當局は勿論、租界關係の外國は日本軍に感謝すべきである

當時 陣地下の外兵の勞を越えた我が將兵としては戰ひの初めから敵軍が抗戰に利用した租界の中に一步でも足が踏み入れたかつたといふことは固より當然であつた、そこで十二月二日、作戰上の必要から上海西部郊外に集つた伊東兵團の步、砲、騎、工部隊（これは加納部隊長や友田部隊を出した部隊）を滬西から兩租界の境界エドワードセブン路を經て、南京路を通り虹口の日本人街に向ひ大行進をし、翌々五日にはトラック數十台の部隊を虹口からフランスバンドを通つて南支に行進させたのであつた、二ケ月間上海戰線に死鬪を續けた將兵の感慨無量は勿論のこと、蘇州河以南の租界區域に進出した上海居留民は、手に手に日の丸の國旗を持ち皇軍を迎へ感極まつて泣いたのである

老翁感激の涙

四十年來上海へ住む上海の某名士の如きは老軀を揭げて皇軍の堂々たるビクトリア・マーチ租界行進を迎へ「皇軍が租界をかくも堂々行進したことは歷史はじまつて以來の事です、在支四十年の生活中こんな嬉しいことはありません」とボロ〳〵嬉し淚を流すかと思へば、……ら見て、私も二ケ月間慘烈を極めた上海戰鬪の勇士の俤を偲び戎衣の中に明暗二つの思ひを包む將兵の想ひを寄せ淚にくれたのであつた。この

皇軍 租界行進中、南京路新々公司の前で、不逞抗日分子が爆彈を皇軍の隊列目がけて投げつけ、我兵二名が負傷した事件があつた、犯人は直ちに逃走を企てたが、折柄巡回中の支那巡查に射殺せられ、これが所謂南京路事件で當時の報道班長楠本中佐が「皇軍の威信上斷じて默過すべからず」と大いに頑張り、私は報道班將校と現場に居合せた卅名ばかりの小隊を以て南京路事件現場附近千米四方を占領し新聞より吸出しまた行はしめて大いに士氣を鼓舞した。當時中支當局の意向として無用の摩擦を避ける方針であつたので、極力慰撫されたが楠本中佐以下大いに頑張つて、私服で立ち寄つた朱少將のエピソードがある、遂に工部局警察總監ゼラートを呼び出して、楠本大佐とゼラートとの間に將來を保證すべきかの有名な楠本ゼラート覺書を手交して事件は落着したのであつた、覺書內容は左の如くである

一、日本軍は今後必要と認める場合においては無警告を以て共同租界內で自由通行す

二、今後において三日の如き不祥事件の絕對に起らざるやう工部局は十分なる努力をなすことを約す

三、今後若し三日の如き不祥事件起りたる場合日本軍は工部局に治安維持の實力なきものと認め適當と認むる獨自の行動をとる

四、工部局の取締に對し遺憾の點ありと認むる時は日本軍において便衣檢索等適當と認むる獨自の處置を講ず

十二月三日上海新々公司において 大日本軍司令官代理 楠本大佐 工部局警察總監 ゼラード

當時租界警察機關の取締は租界治安の維持上重大な關係があつたので、金子少佐や淺野少佐等、報道部員が租界內にある國民政府關係の新聞機關、映畫機關、放送機關を接收し、軍に於て之が機能を行使するに至つた、このことに關しては巳に述べたが、其後皇軍が南京攻略戰に驀進し、他を顧みる暇なきと見てとつた租界內の抗日分子は、國民政府の指令によつて擡頭し、租界內の抗日空氣は日と共に惡化し、殊に維新政府樹立運動が始まつてからは頻りに政治テロ犯人が橫行するやうになり事變當初に勝る抗日租界を現出するに至つた

租界 の抗日新聞は我方の接收した新聞檢閲所の活動により中國籍漢字新聞は通惠したが、中には手早く治外法權ある外國籍に變裝をなし、新聞檢閲の手の及ばないのをよいことにして、前よりもあくどい抗日記事を書き、却て賣行がよくなつたといふのも出來て來た、元からの外國籍漢字紙は記事の制限を受けぬため、抗日記事を書けば書くほど支那人間の評判がよく繁昌するといふ皮肉な有樣である

江樓の落日

抗日新聞の背後から操縱するものに重慶政府の言論統制機關が租界に存在し、金によつて買收する外國言論機關により論說記事の指導統制を行ひ少しでも日本に有利な事や重慶政權に不利な事を書けば恐ろしい暴力を加へて威嚇しこれを裏切るものは漢奸として血祭に上げるといふ恐怖時代を現出した、抗日言論によつて政治テロを使嗾し、治安を攪亂するので、租界は勿論租界外の我が占領地區內の治安も攪亂し、日本と手を握りたい各方面の中國人もヂャーナリズムの脅威に畏縮し、其後の祟りが恐ろしいので皆尻込みするといふ有樣であつた試みに新しい中國を建設するため日本と提携した親日要人で暗殺せられたものは既に數百に及び、漢奸の汚名で恐怖政策の血祭に上げられたものは、數千數萬の多さに達してゐる

政治テロ犯人は之を租界特區法院に廻すと愛國者とか國士とかいふ美名の下に釋放され、抗日新聞は壯士として之を賞揚する有樣であるから、租界內には政治テロ犯人の絕える筈がない、十三年一月十九日、軍報道部の小林囑託が狙擊せられ、次いで維新政府の陳籙外交部長が暗殺され、現地軍に國內の輿論が昂騰し、勝然租界問題が重視せらるゝに至つた、我方の嚴重なる抗議により我が憲兵の租界警察に對する積極的協力を實現するに至つた、次いで四月十一日、又々軍報道部の囑託で上海特別市政府の秘書主任が暗殺せられたので、傅市長は例の五ケ條から成る嚴重なる抗議を

工部 局に突きつけたのであるが、これに對しては何等の回答にも接しないといふ有樣であつた。そこで、もうこの儘に放任して置いては、どんな結果を招來するか判らないといふので、五月二日現地陸海軍の共同聲明となり內外の耳目を衝動し、租界當局に面目を潰させた、遵き反省の機會を與へたのであつた

この陸海軍の共同聲明により兩租界の態度は稍かに改つて來たが、特に目立つたことは、我方の抗日新聞取締不可能とまで云はれた抗日外國籍漢字新聞の大物、文滙報、譯報、中美日報、大美晚報の四社を、重慶の蔣介石の演說を載せたことは治安に害ありとして、發行停止の處分に附した。これは從來にないことであるが、然しこれ位のことで改善されたといふことは出來ず、もつと〳〵根本的な問題が山積してゐる、土地章程とか、工部局機構といつたやうな政治問題、外交問題は私かとやかく言ふ必要はないが、占領地區內の治安維持なり、作戰上の必要からも何としても早く是正を要すべきものは澤山ある

抑々占領地區の治安維持は軍の重大な責任であり、何ものと雖もこれを阻害することは出來ない、現在租界內の不逞分子取締等に關して租界當局に委してゐるのは、戰時日本軍が治安維持の必要上から生じた結果に外ならない

適當 なる時期が來れば新政權が處理すべき問題であるが、現在は中支一帶、我軍によつて占領され、治安維持の主體が日本に存する限り、租界が日本軍の治安維持に全幅的に協力するのは、固より當然のことであるが、特に最近の租界は傅上海市長の暗殺をはじめ皇軍將士に對して不遜にもテロ行爲を敢てするやうになつた。これ本國の墮落によつて英米の魔手が背後にあることは固よりであるが、重慶政府の最後のあがきとしてテロ犯人を使嗾するためである、人道の敵として魔都上海に跳つてゐた英米の國旗がやがて江樓の落日を見る如く租界から引下される秋もあるであらう（完）

工事入札メモ

豫告 ◇遞信局 京城飛行場水害復舊工事（指名梅林組、朝鮮都市工業、西谷久二郎）期日十一月七日入札

結果 ◇京城府 敦岩新設小學校敷地整地工事（落札二萬三千七百八十圓山田組）西部質屋各所修繕工事（最低百四十八圓和田碩進）三坂小學校講堂及口增設工事（落札四十三圓島田商會）

◇慶南道廳 釜山鎭倉庫新築工事（落札二萬三千八百圓岩崎組）

◇釜山府 屠殺場牛皮乾燥場設備工事（隨契一百七十圓岡山宇三郎）防空資材及材料格納庫新築工事（最低五千四百六十圓岡山宇三郎、隨契五千二百五十圓岡山宇三郎）

◇京城鐵道事務所 京城用品倉庫新築工事（二回最低三千百三十八圓木原組、示談決定三千六百四十二圓八十一錢木原組）

夕刊後の市況

◇……朝取前場物出來値 菊根鑛山三二圓〇 鮮銀新七六圓七 一六圓六 京東鐵道新一七圓八 殖銀新三七圓八 製鍊三三圓四 高間役新五二圓七 朝紡新四七圓〇 錦ペ一六圓八 マグネ新二九圓五

◇……橫濱生絲後場大引 十二月限 [illegible] 一月限 [illegible] 二月限 [illegible] 三月限 [illegible] 四月限 [illegible] 五月限 [illegible]

放射線

【北海道】……入營、應召の際の國旗への寄書禁止、旭川、豐原兩聯隊區管內市町村兵事主任會議で決定した

【新潟】……小出町の豐原宗尼僧學林では尼僧學長さんが教師に加へて劍道の稽古を始めた、面を脫ぐと剃りたての青いおつむから湯氣がホツく

【東京】……俳壇合同が打つて一丸とする日本俳句作家協會誕生、過去になづまず國民文化に貢獻、會長は高濱虛子氏

【長野】……縣保安課の肝煎で、業者別に組合を結成、職自戒の散費を交付して職域奉公の實踐へ拍車を加へた

【埼玉】……羽生實業學校一年生野本高司君の作りあげた大根のうち一貫八百匁といふお化みたいなの二三本

・最新刊・
國防國家建設の眞義を闡明せる唯一の權威書出づ！
世界再建と國防國家
陸軍省情報部、鈴木庫三少佐監修
四六判三三二頁 定價八十錢 送料九錢
朝日新聞販賣店・書店にあり
現に我々の直面する時局は內外共に振古未曾有の重大期であり國民の總力を一元的に統制し運營せしむる所謂國防國家體制の整備は愈よ焦眉の急として要請されるに至つた。茲に本社は我が基本國策たる國防國家建設の原動力ともいふべき陸軍に請ひ、書下し三百數十枚の論文を得て上梓することゝした。現下全國民の最大關心事を明快に解說せる書として、一讀を薦むる所以である。
・主要目次・
第一章 國防國家 國家と國防・戰爭形態の變遷・國防國家の誕生とその意義
第二章 現下の世界情勢 世界新秩序建設への序曲・日獨伊三國同盟の成立・世界情勢の現段階・三國同盟成立後の東亞に於ける日本の地位・東亞共榮圈の結成
第三章 世界各國の國防體制 獨、伊、ソ、佛、英、米の國防體制
第四章 我が國防國家形態 國防國家建設の必要・東亞共榮圈と國防國家・我が國防國家の本質
朝日新聞社發行 東京市麴町區有樂町・大阪市北區中之島 振替口座・東京一七三〇番・大阪五五〇番

改造 時局版
土地 出席者 ★柳田國男 平野義太郎 東畑精一 土屋喬雄 東浦庄治
萬民翼贊と一國一黨・中村哲
金融統制と金融資本の敗北…木村禧八郎
國防國家論 奧村喜和男・西田幾多郎論…佐藤信衞
國民の建言 ◎議會局の責務…宮澤義俊 ◎宣傳部へ注文…丸山幹治 ◎栗原美能留氏に與ふ…大波順二 ◎文化の指標…小泉丹 ◎生活指導部へ…高田保
歐洲戰爭擴大化と世界情勢…聽濤克已
汪政府承認と事變…嘉治隆一
アメリカの國防經濟的性格…今野源八郎
ソ聯邦計畫經濟の新動向…東達二
時局論・橘孝三郎
地方新體制運動の展開…守屋莊士
關西に於ける翼贊運動…大和大三郎
時局討議 內容 青年論 地方問題 文化娛樂 轉失業 政治論 ★討議參加者★ 內田繁隆 小松清 菅井準一 永田清 原祐三
新體制の敵…妙法寺三郎
動きだした關西財界…北川一夫
祝へ元氣に朗かに（時評）…大山一郎
政局と外交展開（對談）…永田町 東人
クラビア特輯 動く經濟
時局回覽板 批判の二重性…清澤洌 優生と凡生…高野六郎 建物の間隔…中野重治 同盟三國展…海老原喜之助
西園寺公追悼 政治家としての西園寺（馬場恒吾） 西園寺公傳雜考（尾佐竹猛） 人としての西園寺公（木村毅）
專業者の手記（石川桂郎）
洋書評論 「血統遂はず」…船橋雄 「モオラスの思想」…高橋富江
都市時局版 名古屋・臺北・神戶
時局漫畫 加藤悅郎・岸丈夫・安本亮一・森熊猛
13輯 特價六十錢 東京市芝區新橋七丁目 振替東京八四〇二 改造社
ハドソン動物小說集 ★隣人から聞いた鳥の話 ★驚くべきもぐら ★蛇の舌について

宮崎橿原間奉祝驛傳競走

第八日

飽くまで快走

鮮台組、依然第一位

八日累計

1 朝鮮臺灣	47時25分1秒	
2 關東	47時30分17秒	
3 九州	47時44分11秒	
4 中國四國	47時56分41秒	
5 滿洲	48時1分22秒	
6 東北	48時6分12秒	
7 近畿	48時32分49秒	
8 中部	49時40分1秒	

【カット＝第八日目の走路】

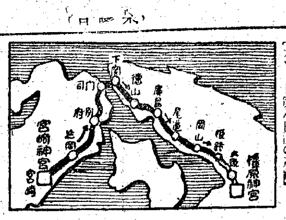

【姫路電話】郷土の誇りを鐵脚に山陽道を驀ら橿原神宮に急ぐ學生紀元二千六百年奉祝第十一回明治神宮國民體育大會宮崎―橿原間驛傳競走第八日目、各地選手一齊に岡山縣廳前をスタートし、鮮台組は前日の好調を持して好走、第一區から四區までの首位を占め、第五區の[illegible]を進み第四區の走者からバトンを受けた第五區(三石―有年)松本(朝鮮)選手は猛然ピッチをあげて九州、近畿を拔き二位に進出、そのまゝ各走者二位を持し、第八區韓(朝鮮臺灣)選手は零時五十五分中國四國に次いでゴールインした、前日二位の關東を四分廿秒引離した鮮、台組は今日また更に一日間の累計五分十六秒と差をつけ覇權はいよ〳〵濃厚となつてきた

◇第八日目所要時間

1	中國四國	4時53分21秒
2	朝鮮臺灣	4時55分5秒
3	九州	4時55分40秒
4	關東	4時56分1秒
5	東北	4時58分52秒
6	近畿	5時0分0秒
7	滿洲	5時2分24秒
8	中部	5時3分27秒

第一區競走者八名が一齊にスタートを切り第一關門赤坂へ向つて驀進

▲第一區(岡山・赤坂一二キロ)

1	東北(阿部)	8時41分50秒
2	近畿(平山)	41分59秒
3	滿洲(方)	42分5秒
4	九州	42分11秒
5	中國、四國	43分2秒
6	朝鮮、臺灣(朝鮮[illegible])	43分8秒
7	關東	43分9秒
8	中部	44分23秒

▲第二區(赤坂・吉永九・二キロ)

1	九州(後藤)	9時15分35秒
2	近畿(井坂)	16分5秒
3	中國(宮迫)	16分15秒
4	朝鮮、臺灣(朝鮮朝山)	16分34秒
5	東北	16分47秒
6	滿洲	17分52秒
7	關東	18分17秒
8	中部	18分40秒

▲第三區(吉永・伊里一〇・六キロ)

1	中國、四國(三村)	9時53分3秒
2	近畿(朝野)	53分46秒
3	朝鮮、臺灣(臺灣ナケナモ)	53分47秒
4	東北(河田)	54分19秒
5	九州(柳田)	54分26秒
6	關東(田口)	56分25秒
7	滿洲	56分57秒
8	中部	57分48秒

▲第四區(伊里・三石七・四キロ)

1	中國、四國(小林)	10時17分36秒
2	近畿(堂)	18分43秒
3	九州(福田)	19分17秒
4	朝鮮、臺灣(朝鮮大本)	19分19秒
5	東北	19分49秒
6	關東	21分18秒
7	中部	22分94秒
8	滿洲	23分42秒

▲第五區(三石・有年一四・九キロ)

1	中國四國(坂本)	11時8分14秒
2	朝鮮臺灣(朝鮮松本)	10分35秒
3	關東(常松)	11分11秒
4	近畿(細谷)	11分24秒
5	九州	11分25秒
6	中部	11分47秒
7	滿洲	13分55秒
8	東北	14分20秒

▲第六區(有年・那波八・三キロ)

1	中國四國(西村)	11時35分15秒
2	朝鮮臺灣(朝鮮大山)	37分0秒
3	關東(二見)	38分6秒
4	九州(古川)	38分7秒
5	近畿	38分44秒
6	滿洲	41分24秒
7	東北	41分33秒
7	中部	41分33秒

▲第七區(那波・網干一〇・四キロ)

1	中國四國(吉田)	0時11分40秒
2	朝鮮臺灣(臺灣內崎)	12分54秒
3	關東(加藤)	14分3秒
4	九州(下村)	14分19秒

▲第八區(網干、姫路一二・九キロ)

1	中國四國(片山)	0時53分21秒
2	朝鮮臺灣(朝鮮韓)	55分5秒
3	九州(川口)	55分40秒
4	關東(田中)	56分1秒
5	東北	58分52秒
6	近畿	1時0分0秒
7	滿洲	2分24秒
8	中部	3分27秒

第九日走路

第一區・姫路―阿彌陀(九・五キロ)
第二區 阿彌陀―加古川(六・一キロ)
第三區 加古川―魚住(九・八キロ)
第四區 魚住―明石(一〇・二キロ)
第五區 明石―舞子(九・四キロ)
第六區 舞子―神戸(一二・八キロ)
第七區 神戸―御影(七・五キロ)
第八區 御影―西宮(九・二キロ)
第九區 西宮―尼ケ崎(一〇・一キロ)
第十區 尼ケ崎―大阪(七・一キロ)以上總距離、九二・三キロ

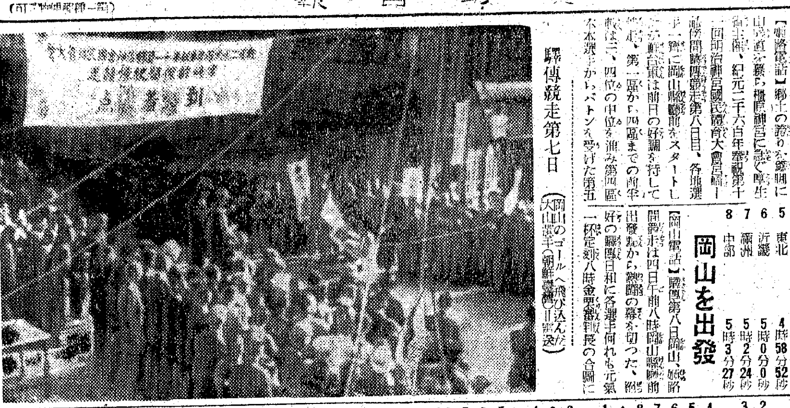

驛傳競走第七日(岡山のゴールへ飛び込んだ大山選手(朝鮮臺灣)＝既報)

岡山を出發

【岡山電話】驛傳第八日目岡山、姫路間競走は四日午前八時岡山縣廳前出發點から熱鬪の幕を切つた、絶好の驛傳日和に各選手何れも元氣一杯定刻八時金光[illegible]の合圖に

半島體育の行く道

專賣局長　松澤龍雄

新時代の國民體育は從來の如く一部の青少年や運動家のものであつてはならぬ、それは一億國民が一心一體となり老若男女を問はず、全國民の一人々々が國防國家建設に職富する一戰士として頑健なる體力を鍛へ上ぐることを目標とすべきである。ただに體位の向上に止らず、國民精神の徹底にまで推し進めねばならぬ。故にその種目も、國民全體が實行し得るものを選ぶと共に、青少年に對しては、更に彼等に適切な種目を特別に選定すべきである。實行の方法は組織的、系統的たるを要し、不斷の努力によつて目的を達するまで、徹底的に努めなければならぬ、從業員の保健衛生については、從來も關係職員の努力によつて各種の施設を强化してゐるが、更に經費の許す限り事務室、作業場等の衛生設備を完璧たらしむること、就業前又は休憩時間を利用してラヂオ體操を行ひ、隨時に武道その他身心鍛錬のための諸競技を催す等、團體行動の訓練を進めると共に、季節に應じて遠足、登山、スキー、スケート等の健全なる運動娛樂を奬勵するなどにより、强壯なる身體と剛健なる精神とを鍛へ上げたいと思ふ

朝鮮鐵道局長　山田新十郎

新體制下における あらゆる職責に乘りきる不退轉の決意と、必ずそれに對する體位の向上を目指して行きたい

二、鐵道業務の特異性に鑑み局員の保健については特別の關心を存するが、要は大陸交通の重責を完遂せしむべく特に軍隊の訓練を通して肉體的に精神的に確固たる信念を把握せしめたい、鐵道の職員は日夜を分たず業務を營むものにあつては殊に鍛錬されたる體力が先決の問題であると考へる

總督府局部對抗卓球

紀元二千六百年奉祝第二回總督府官房、局部對抗卓球大會の第一日は二日午後四時半から總督府第二食堂で擧行

財務局	3	2	官房	
農林局	3	1	官房	
法務局	3	1	警務局	

全國三地域蹴球

吾陣容決る

一行は十八日壯途に

全國三地域選抜蹴球對抗戰は日本を三分した關東、關西、朝鮮の三地域チームが十一日(東京)十四日(大阪、朝鮮對關西)の兩日に亘つて日本最高の覇を競ふことになつたが、これに出場する朝鮮代表陣を、朝鮮蹴協主催選拔京城で開催した[illegible]によつて銓衡詮衡中、このほど左のやうな最强陣容を編成した、選ばれた十八名の代表は十一日から京城で合宿し十八日まで京城運動場及び中央中球場で合同練習を積んだうへ十八日一行は壯途に就く

◇總監督　金城在弘(協會常務理事)◇監督　金和集(協會審判員)◇主務　徐承德(協會理事)◇選手　FW金成玗(主將、延專出、京城)崔七河(平壤)、[illegible]、裵宗鎬(延專)黃△順(普專)吳日京(延專)HB李鍾鎬(平壤)朴實奉(延專)閔內大(普專)丁海教(延專出、京城)黃宗稽(普專)FB張炳五(平壤)朴明三(延專)朴大鏞(普專)GK李相再(普專出、京城)

全日本籠球

派遣校を決定

全日本第廿回男子綜合選手權兼第十一回女子選手權籠球大會は新春一月二日から六日まで東京、國民體育館及び明治神宮外苑水泳場コートで開かれることに二日決定、四日、朝鮮支部宛に通告があつた(?)、支部では早速理事會を開き協議したが、この結果派遣すべき朝鮮代表は男子部に延禧、普成專、梨花、淑明兩高女の四チームを正式に推薦した

女子部には先般の豫選成績により梨花、淑明兩高女の四チームを正式に推薦した

なほこのたびの男子綜合大會には、關東大學の覇者立大をはじめ文理大、早大、京大、關西學院等の全國最高峰チームばかりが推されて出場するはずで、同大會には普專がこの春三年連覇の偉業をなしとげてゐる

職業野球

◇名古屋對黑鷲＝球場 甲子園＝開始 十時二分、終了 一時十三分、審判、二出川、金政、松村

黑鷲	000000000
名古屋	00020200Ａ　4A

▲先攻 黑鷲

▲バッテリー＝黑鷲 龜田、渡辺、[illegible]　名古屋 西澤、三浦

◇南海、つばさ＝球場 甲子園＝開始 一時五十二分 終了 三時十分 審判 川久保、杉村、金政

▲先攻 南海

南海	100000000　1
つばさ	00000301Ａ　4A

▲バッテリー＝南海 政野、川崎、[illegible]

新青年 新年号

堂々！百五十枚の(小説新)

雲雀は空に

大佛次郎の傑作

怒濤逆卷く維新の潮に單身躍りだす男一匹紋彌の絶叫を聽け

部隊長の手記

部隊長は部下を斬く思ふ……上海・南京・徐州・武漢攻略戰及びノモンハン方面二ケ年數ケ月轉戰し赫々たる武勳を樹てた荻洲部隊長の血記は先づ何を記述したであらうか

陣中の回想　陸軍中將　荻洲立兵

洋々たる帝国の前途

東亞新秩序建設の彼方に横倒る障害を我等は如何になすべきか　陸軍少佐　西原龍夫

最初のもの最後のもの　木村毅

對馬の竹槍土師淸二

武士道精華を發揮し、歐米軍の心膽を寒からしめた維新秘譚

學を捨て土に歸つた若き郷士は如何して都司に出世したか

疣(いぼ)　大下宇陀兒

ダンサーから看護婦へ求めた再出發も憐れまた兩棘の道?

新記錄の秘密　木々高太郎

動物の生理現象を見て發憤した少年を描く

價八十錢(送料四錢)

東京日本橋本町　振替東京二四〇　博文館

★新佛印の誕生(現地報告)……中野五郎

★米國の起つ日

・戰線畫譜(戰爭への投影)齋藤忠(小川眞吉)

・新京片々(高井貞二)

世界トピック集

★ダーウィン傳(科學者傳)式場隆三郎

★歐洲動亂下のスポーツ(盟邦獨伊・運動)弘田親輔

・東京機械工補導所參觀記(漫畫)

・職場のルポルタージュ……(冬木［illegible］子)

春場所展望(座談会)

國防と体育(座談会)

印度、支那の人類(西村眞次)

土佐海南学(豆子八郎)

ユーモア　みんな出直し　池田忠雄

冒險小說　沙漠の旋風　櫻田十九郎

現代小說　歸去來　大林淸

明治黎明　戊辰脱走記　山手樹一郎

大陸秘話　二つの旅行鞄　黑沼健

現代小說　鳥になる男　北町一郎

防諜小說　赤いスケート服の娘　大阪圭吉

国際秘錄　翼ある運河　小栗虫太郎

蝙蝠のやうなマレ半島その細い頸に當るクラ地峽に、若しも運河が出來たら……あゝ、一彼日本人なかりせば……

京城地方法院

不動産競賣公告

[illegible]

商業登記公告

[illegible]

光州支廳

商業登記公告

[illegible]

春川支廳

オール讀物 新年特大號

全部讀切・全部傑作

絢爛豪華・新春を飾る小說陣!!

特價・七十錢

戰時體制版の採用に依つて体裁の刷新と相俟ち内容益々充實。店頭で是非御一覧願ひます

特別色刷　イソップ新體制

上意下達　横井福次郎
公益優先　村山しげる
生活刷新　近藤日出造
下意上達　中村篤九
體位向上　石川義夫
職域奉公　横山隆一
協力　矢崎茂四

新春特別附錄

頌聲　堂本印象
追羽根　伊東深水
新鶯　兒玉希望
夜の梅　山口蓬春

理想の興亞奉公日

はつ春問答　岡本一平
興亞奉公日雜感　山口吉郎
八さんの奉公日　高田保

現代小說　高原列車　濱本浩

盲目の夫を慰める妻の姿に銃後の美しい人情の涙誘ふ

時代小說　天竺德兵衛　子母澤寬

萬里の波濤を蹴つて異境に山田長政に會ふ！構想雄大

香港(ホンコン)

中野實・歸還第一作！

★堂々二百五十枚！

雜誌界空前の壯擧！「香港」は老猾英國と重慶政府の壓制に泣く、中國民衆の傷ましき姿を背景に、魔都香港の全貌を描ける大長篇！

皇軍慰問初春草紙

特等席……柳家金語樓
ワカナの百貨店……(玉松一郎 ワカナ)
明朗新聞……玉川一郎
新春ポカポカ噺……中村篤九
文藝銃後運動……(松井翠聲 井口静波)

オフセット版豪華特別口繪　凧　牧野虎雄

明治讀本　日露役の兄弟將軍　菊池寬

秋山兄弟の眞面目を見よ！

日露役に陸と海に別れて拔群の偉功をたてた秋山兄弟益々評判の大衆明治史讀本

山窩秘話　聖者の滿洲さん　三角寬

飄々たる山窩の生活！

太鼓を女房に一生を送つたドン〳〵飴屋の滿洲は死んだ後に一體何を殘したらう

明朗小說　貴家　獅子文六

ユーモア文壇の第一人者が新春よき讀者に贈る誹謔と諷刺の名篇

現代小說　驛の雲　林芙美子

理不盡な迫害から逃れんと若き姉妹の生きる交渉を描いた佳篇！

現代小說　わかもの　阿部知二

少年の頃の淡い戀の數々をもつ海を征服する海員となつた現在も忘れられない

現代小說　お祭り　日比野士朗

都會の一隅にあつても子供の日のお祭りがゆくりなくも思ひ出される胸迫る名篇

錢形平次　雪の夜　野村胡堂

江戸八百八町を驚愕させた怪事件！平次の快腕はみえて人情の機微を抉ぐる！

現代小說　增富の谿谷　井伏鱒二

釣！釣！釣の三昧境に沒入した二人連れが增富の谿谷で世にもまれな美人に逢ふ

現代小說　再會　窪川稻子

思ひがけもなく訪れた友人の手紙から彼等夫婦は少くなくも昔の生活を偲ぶ！

現代小說　簑笠の由來　河内仙介

大阪宅に住む大電力會社長が簑笠を愛藏せる裏には涙の苦と憐笑の過去があつた

農村小說　橇(そり)　伊藤永之介

ひし〳〵と寄せる時代の波と寒風に喘ぎつゝ隣保協助の精神に立つ銃後農村の姿

戰線小說　別離傷心　伊地知進

暫しの駐屯部落にも民族協和の精神を以て宣撫する日本軍の美しくも優しい心情

時代小說　狂瀾　大池唯雄

幕末動亂の江戸の麥は折から命を受け渡來せる佛蘭西軍士官の若き血を滾らせた

明朗小說　隣組の結婚披露會　小山内龍

隣組長の弟の結婚式だ！隣組下の披露は素破らしく愉快だ町内擧げて快哉だ！新

東京市麴町區内幸町　文藝春秋社發行　振替東京一七一六〇三番

中鮮京日

京畿道通信網
仁川支局(電話三五七番) 水原通信部 開城支局 水原支局 長湍、汶山、江華、富川、平澤、驪州、利川、安城 各通信部

優秀小作人を選賞
"職域奉公"を完たからしむ こゝに温情地主あり

【議政府】戰時體制下に食糧確保の叫ばれる今日、臨時の方法を以てその增産をはかる奇篤な地主がある、京城府蓬萊町九〇ノ四金昌祠氏がその人で、楊州郡白石面の所有地小作人に對し多收穫を奬勵、かつ堆肥の自給自足を極力奬勵して、收穫は正常の收穫高準の施肥如何、脫穀の方法に至るまで仔細に審査の上、優秀なる農家に對しては營農上必要な農具、籾、衣類まで支給して職域奉公を全うせしめ、とかく對小作人問題に面白からぬ事例を生じがちの一般地主諸氏によき範を與へてゐる、なほ今秋の受賞者は左の通り

一等(六七坪に付收穫高一石)尹相賓▲二等(七三坪につき一石)金寶根、同(同)金東植▲三等(八〇坪につき一石)金元根、同(八四坪につき一石)金伊天、同(八五坪につき一石)徐潤河、▲(同)朴學煥

三勇士還る

【淸州】輝く帝國軍人として〇〇部隊に召中の淸州本町三丁目、木崎新好、[illegible]自動車會社勤務栗原茂雨氏及び[illegible]は一日午後二時十七分着列車で道土木課勤務西原二知氏は一日それぞれ晴れの歸還(?)[illegible]

【淸州】愛國心たぎる道內半島人靑年層から本年度志願兵募集に應り選ばれて訓練所に入所した淸州郡[illegible]面出身の金谷政正君(筆名金[illegible]永)は去月はじめ軍人精神を錬磨する訓練所生活とその訓練状況を本社淸北支局に寄せて郷土へ傳へたが、同君は去月二十七日他の同僚と共に訓練所を修了し晴れて帝國軍人として〇〇部隊に召され再び本社淸北支局へ帝國の干城たる皇軍の一員として奉公することとなった光榮と感激に滿ちた一死殉國を誓ふ次のやうな簡單な便りを寄せて來た、なほ同君は訓練所在所中は班長として他に範を垂れ終了式には名譽の優良證を授與された前途有爲の軍人である

(前略)私儀去る八月の朔、訓練所に勵み本月廿七日無事本訓練所を修了致しとの度榮えある帝國軍人として來月の朔〇〇部隊に晴れの入營をすることに相成りました、修了に際しては本訓練所の最も名譽とする優良證まで戴きましたことはこれ偏へに平素御叱正御指導の賜と深く感謝致します、時局益々多端の折柄帝國の干城たる皇軍の一員として御奉公の機を得ましたことは日本男兒の本懷これに過ぐるも無しと存じてをります、入隊しましたる以上は滅私奉公軍務に精勵致し帝國軍人たるの本分を盡すは勿論御期待に副ひ奉る覺悟でありますから今後共倍舊の御指導御鞭撻の程をお願ひ申し上げます(後略)

金谷志願兵 決意の一書

【淸州】軍隊から受けた俸給を獻金し除隊に際して府內軍人遺家族のために と二日二十圓を仁川府軍事部に獻金した、また府內萬石町豐國製粉支配人松本稔氏は國防獻金委員の手當金として支給された五圓を三日留事部に寄附した

現在百八萬四千七十五圓に達し、郡當局では年末までに目標額を達成して年度末までには更に三十萬圓を貯蓄せしめ百六十萬圓を達成すべく奬勵の强化を圖ってゐる、なほ貯蓄種別は左の通り

支那事變國債三三〇五五圓▲銀行預金二八六、七五圓▲無盡掛金七〇、二七二圓▲郵便貯金五八、〇五七圓▲金融組合預金三八七、一七六圓▲簡易保險料拂込一九、二三九圓▲生命保險料拂込六八、五六〇圓▲その他九六九圓

一頭平均百六十圓
仁川港の移出活牛 頭數減、價格は飛躍

【仁川】十一月中仁川港から移出した活牛は八百二十一頭で前年同期に比べて百六十九頭を減少したが價格では十三萬二千二百六十三圓の增加である、これは前年一頭の價格が平均百十二圓であったのが本年は百六十圓に騰貴したためで、內地仕向地は東京府の九百九十頭を筆頭に兵庫縣九十四頭、香川縣七十二頭、山口縣五十四頭、大阪府六十六頭、福岡縣二十一頭、岡山縣十五頭、移地は京畿道五百七十五頭、黃海道一百四頭、忠淸南道二十六頭の順である

炭種別價格表は左の通り(?)[illegible]

北鮮元湯里 一、六〇 一、七二
瑞和 一、二七 一、二九

國債消化の趣旨を注入

【淸州】飛躍的發展を辿ってゐる朝鮮簡易保險は一つの國家事業として戰時下における個人の福祉增進は勿論、國債の消化、産業振興に要する投資等に多大の貢獻をなしてゐるが、一般には未だその趣旨內容を熟知せざるむきがあるので淸州郵便局ではこれが周知徹底を圖ると共に同加入擴張に邁進せんがため去月廿六日、同卅日の二回に亙り淸州劇場で映畫の夕を開催して約卅分づつ右に關する講話を行ひ觀衆に多大な感銘を與へたが、今後も度々同樣な催しを實施するはず

江陵郡民の貯蓄

【江陵】郡では本年度郡內百三十萬圓貯蓄目標達成を期し官公署、金融組合等を總動員して貯蓄勵行指導獎勵を加へてゐるが、郡民の貯蓄報國の熱意によって早くも十月末

除隊勇士獻金

【仁川】府內濱町三五除隊勇士林氏は在營中

警防團檢閱

【永同】郡內各警防團の定期查閱は去る二十五日黃澗にて南部五ヶ警防の聯合查閱を上野警察部長により執行の、うちその他の六ヶ團は管轄警察署長によりそれぞれ執行中であったが、最後として去る一日午前十時から第一不動校々庭で永同全國防火デーの意義深き佳日を卜し永同警防團の査閱式を保安課長[illegible]査閱官(署長)を迎へ、査閱長の總指揮の下に警防團員は精悍颯爽たる服裝で嚴かに開始した、水災、消防等何にものそと自信不屈の不動の姿が嚴然と表示され、査閱官を始め多數の參列來賓をして感嘆せしめた、なほ優良團員の表彰(道知事)警察部長の賞詞(署長)があり、同午後零時卅八分終了した

江原道總聯大會
總督も臨席あす開催

【春川】國民總力江原道聯盟大會は愈よ六日朝鮮總督府南總督の臨席を仰ぎ午前十一時半より約一時間、円陽台廣場にて擧行、先づ宮城を遙拜して默禱を捧げ誓詞奉讀の後道聯盟會長式辭、朝鮮聯盟總裁訓辭、宣言があって醫同を遙拜(?)通し萬歲を奉唱した、同會參加者は道聯盟役員、聯盟推進隊員、郡聯盟理事長、理事(警察署長)及郡各種聯盟代表者一名但し春川郡聯盟は全員、各邑面理事長春川邑愛國班員、但し初等學校聯盟を除く、春川郡東面、新東面、西面、新北面聯盟員八百名の豫定である、なほ講演會は午後一時半から本町小學校で開催、朝鮮聯盟事務局宣傳部長御手洗辰雄氏の「新體制とは何か」と題する講演があり、引續き午後六時から道會議室で事務打合懇談會を開催し、更に午後七時から円陽台廣場で映寫會を開催することになってゐる、而して當局では左の如き注意を發表した

(雨天の場合)道聯盟大會は本町小學校講堂とし集合時刻は午前十時半▲講演會は午後一時半より本町小學校で開催▲事務打合懇談會は午後二時道廳會議室午後二時▲映寫會は午後七時公會堂で開催(參加者の注意)▲參加團體は團體旗、愛國班旗を持參のこと▲國民總力江原道聯盟大會式場には整列すべき團體名を表示したる表札を樹立しあるに付定刻迄には整列を了し待機すること、尙春川郡春川邑、東面、新東面、西面、新北面聯盟に於ては各聯盟旗に事前指揮者を定め整列に遺憾なきを期すること▲參加者の種類に依り集會場所及集合時刻を異にするを以て之を誤らざる樣注意すること

忘れるな職業登錄
大工、左官、鳶職の建築關係者 けふから申告受付け

【仁川】國民登錄制は昨年六月一日から實施され銃後の産業戰士として職業登錄十二分の實務を發揮してゐたが、今度新に家屋大工、左官、鳶職の建築關係勞務者も動員體制を整備する必要から登錄されることになった、現に引續き三月以上その職に從事してゐる者は勿論、一年以上この職に經歷を有し、また能あてから五年を經過しない者はこの際一人殘らずこの五日から十九日までに府勞務課に申告せねばならないが登錄は一時的のものでなく永久にやるものであるから十九日以後でも現職者として資格を有するに至れば申告をすべきは勿論である、なほ詳細は仁川府社會課國民登錄係に問合せればよい

金組の貯蓄膨脹

【春川】道內金融組合では銃後國民貯蓄運動に積極的に協力すべく凡ゆる方策を講じて民間の貯蓄勵行を勸奬した結果、その成績は著しくあがり十月末現在の組合預金は驚く勿れ五百八十一萬九千五百九十五圓八十七錢に達し、かつて見ざる激增ぶりでそれに被組合預金一千二百十四萬二千三百四十四圓四十三錢あり、貯金總額一千八百九十六萬二千九百四十六圓に達してゐる、これを前年同期の一千四百六十九萬六千十二圓に比すれば四百廿七萬二千八百七十八圓八錢の激增である、これは

皮革調製法指導

【淸州】郡では一般民間において生産する豚皮、犬皮、兎皮等の乾燥調製が惡く良質の各種毛皮を變質させて台なしにするむきが往々あるので皮革不足を來してゐる今日甚だ勿體ないと同調製法の臨時指導を行ふことになり、管下各邑面を二區一班にそれぞれ邑面職員並に警察官憲と緊密なる連絡を保ち直接部落に出張の上農家における

牛肉販賣價改正

【淸州】道では三日附告示では牛肉販賣價格は次の通り改正した

		淸州邑	道內一圓(除淸州邑)
精肉(百匁)	圓	〇、八五	〇、七五
上肉(一斤)		〇、九〇	〇、八〇
中肉(同)		〇、八〇	〇、七〇
並肉(同)		〇、六〇	〇、五五

(精肉は內ロース、外ロース又は股肉を筋抜き無の方法に依り特に精選したるもの)

各戶洩れなく神棚を奉置
近日中に各面へ發送

【淸州】皇國臣民化した半島民衆の敬神崇祖の念は家庭に神棚を奉祀する者が次第に增加して來るので淸州郡ではこれ等の希望をみたすべく來るお正月を前に各戶洩れなく神棚を奉齋させることとなり、前年度において不足を來した分、八百七十體を近日中各邑面へ發送することになった

高齡者に杖を贈る

【淸州】道社會事業協會では皇紀二千六百年に當り道內九十歲以上の高齡者に、記念品「敬老杖」を贈呈することとなり、九十歲以上九十五歲まで男二十六名、女七十七名、九十六歲以上百歲まで男五名、女八名合計百二十六名へそれぞれ同杖を發送した各郡別高齡者數は次の通り

	九十歲以上九十五歲迄 男	女	九十六歲以上百歲迄 男	女	計
淸州	一	二	一	五	九
報恩	三	五	一	一	一〇
沃川	一	一〇	一	一	一三
永同	三	八	一	一	一三
鎭川	一	一三	一	一	一五
槐山	二	七	一	一	一〇
陰城	二	九	一	一	一三
忠州	六	一二	一	一	二〇
堤川	一	一〇	一	一	一六
丹陽	一	一五	一	一	一九
合計	二六	七七	五	八	一二六

故上田上等兵 けふ喪の凱旋

【仁川】名譽の戰死を遂げた府內花町四上田文一上等兵の英靈の凱旋は部合により延期し五日府に凱旋することになったが府葬は六日の午後四時公會堂で執行することに決定された

西園寺公追悼

【仁川】故西園寺公爵の國葬日の五日、仁川府では午前十時から小學校々庭で追悼式を擧行する

古タイヤの回收
自由賣買行爲は禁止

【春川】ゴム製品の使用が極度に制限されるにつれて、自動車のタイヤ及びチューブが益々拂底し關係者等は非常な困難に立ってゐるのに鑑み、これが配給の圓滑を圖るべく道當局では今後自動車關係業者等に對し古タイヤ及びチューブの回收規定を設け、從來の自由賣買行爲を禁止することになった、即ち爾後は使用者相互間において行はれてゐた自由交換賣買を禁ずると共に、自動車業者、販賣業者以外に絕對に賣買せしめないことは勿論、古タイヤ及びチューブは悉く販賣業者に賣却しなければ新タイヤチューブは配給しないことになった

眞の皇民養成は龍岡校に學べ
學校經營研究會の第一着手

【仁川】府在勤長野知事は着任以來府內の教育について深く意を用ひ時局下あすの日本を背負って起つ小國民の育成に遺憾の點なさやうについて研究を進め、從來の學校教育を振りかへってみて明日の教育によりよき教育を施すべくこれが研究の爲に供するため「學校經營研究會」ともいふべきものの開催すべく考慮中であったが、たまく仁川龍岡公立尋常小學校の訓育ぶりを各部面にわたって見ざに感激した結果、勤勞に、運動に、また勤勞國作業に職員兒童が全く一丸となって學校一致統制ある規律の下に精勵しつゝある校風に感激し、これを一人一學校のみの教育方針にして置くことは殘り惜しいことであると、先づ學校經營研究會の第一着手として府內私立前九時龍岡小學校に招いて何會か一般授業、團體訓練、勤勞奉國作業その他を參觀せしめ、同午後四時から同校々長室で研究座談會を開催したが、先づ沖田校長から學校經營方法について說明、參觀職員からそれぞれの意見、組織、指導方法等について說明、參觀職員と同校職員との間に懇切な意見交換が行はれ、午後八時過ぎこの有意義な第一回學校經營研究會を閉ぢたが、十二時間の永きにわたって各職員が如何にして眞の皇國臣民を育成するかについて眞摯な態度で熱心に研究したことはやがてはこれが府內各學校の教育振興についての大きな推進力となりその前途は大いに期待されるに至った

「如何にして眞の皇國臣民を育成するかについて職員一同日夜研究しそれを實施してきてゐるが當校の教育について皆さんに聽かせて戴いて當校の教育方針に更に自重を加へたい」と述べ、ついて各部面の曾[illegible]

農道實踐の試煉 遂に實結ぶ
中堅農家養成所初の修了式

【瑞山】郡では昨年四月全鮮のトップを切って將來地方及び開拓地において中堅となるべき農家を養成し國體觀念を明徵に併せて農村の實際生活に必須なる知識技能を授け、名實共に眞の甲種農家を建設せしめる目的の下に郡內西面東栗翼?に「中堅農家養成所」を設立して第一回生男女二十六名を選拔入所せしめて農道實踐の訓練を實施したが、昨年の大旱害及び今夏の水害等稀有の災害にも拘らず教官教所を恐んで一人の落伍者もなく見事に切り拔けて修練の全過程を終へたので愈よ來る十日午前十時より同所において官民多數列席の下に盛大な修了式を擧行することになった

煙草の耕作地に麥間作

【淸州】專賣局淸州出張所管內の明年度葉煙草耕作地面積は二千十五町步に上るが、從來の姬作は冬期間作を行はず全部麥間作を奬勵することになった、即ち戰時下における食糧充實を圖る國策に沿ふて煙草耕作者の一部において麥間作を試作したところその成績頗る良好であったので明年度は全面的に間作を行ふ計畫であるが、麥の收穫による成育の遲れ等の虞があるので煙草耕作を從來より早めると共に「麥間作獎勵法」といふ特別な發芽促進法により耕作に障りなく成育をなすのことである、なほ煙草の麥間作により麥の總收穫は一萬五千石一萬石の增産であると推定されてゐる

徐山穀組總會

【瑞山】徐山郡穀物組合では その第一回總會を六日午前郡廳會議室で行ふ

奉仕人員四萬九千
開始以來實に二ヶ年 仁川神社境內擴張工事一應中止

【仁川】仁川神社境內擴張工事は時局下しての中止作業は開始以來二ヶ年にわたり府民の熱誠により工事も着々進捗し遂に八割五分を終り餘すところ一割五分となったが、本年も歲末に迫り一應これを中止した、この勤勞作業に參加した總計は四萬七千八百四十八名

木炭の公價 麟蹄でも指定

【麟蹄】郡では去る廿六日郡內出炭の木炭に對して左の通り公定價格を決定實施した

白炭丸上二十瓩一俵當

	生產者販賣價格	販賣業者價格	最終消費者價格
麟蹄面上東里	一、六五	一、七二	一、七六
南面新豐里	一、六〇	一、七二	
同 於論里	一、七〇	一、八二	
內面倉里	一、七〇	一、八二	
瑞和面瑞和里	一、六〇	一、七二	
同 上南里	一、六〇	一、七二	

新たに道令施行
江原の米穀配給統制

【春川】新米穀年度の米穀に對しては現下逼迫せる食糧情勢下に於て之に强力なる統制を加へることは極めて緊要であるので、道當局では米穀の賣買及び移動の制限其の他必要事項を規定する道令を公布し、これが實施上萬遺憾なきを期し統制進行上に支障なからしむるやう十一月二十日附で各郡守、警察署長に通牒を發したが、その道令の內容は次の通り

朝鮮總督府江原道令第四十二號 昭和十四年朝鮮總督府令第百二十六號第四條の規定に依り米穀配給統制に關する件左の通定む

昭和十五年十一月三十日

朝鮮總督府江原道知事 高尾甚造

第一條 米穀の生產者又は土地に付權利を有する者其の生產し又は小作料として受けたる米穀は道知事の指定する以外の者に之を販賣又は讓渡をなすことを得ず但し左の各號の一に該當する場合は此の限に在らず
一、自家用種子に供するとき
二、試驗研究用に供し又は國營會共進會、品評會等の出品用に供するとき
三、色面協贊的事業に供するとき

前項の指定を爲したるときは之を告示す告示事項に變更あるとき亦同じ

第二條 米穀は道知事の指定する者に非ざれば之を郡外に搬出することを得ず但し左の各號の一に該當する場合は此の限に在らず
一、單の所有するものにして其の證明あるものを搬出するとき
二、郵便物として搬出するとき
三、試驗研究用に供し又は國營會共進會、品評會等の出品用に供するものにして其の證明あるものを搬出するとき
四、特別の事情により道知事の許可を受けたるとき

第三條 前條但書第四號により道知事の許可を受けんとする者は左記事項を記載したる許可申請書を道知事に提出すべし
一、品名二、數量三、所在地四、仕向地五、商又人住所氏名六、搬出期間七、搬出方法八、搬出せんとする特別事由

第四條 第二條の規定により道知事の指定を受けたる者米穀を郡外に搬出したるときは搬出終了後七日以內に左の事項を具し道知事に屆出づべし
一、搬出したる種類及數量二、搬出價格四、其の他參考事項

第五條 本令に依り道知事に提出する書類は米穀の所在地を管轄する郡守を經由すべし

附則 本令は發布の日より之を施行す

公職者の惡

【大邱】道內の某有力公職者はその公職者たる地位や穀類配給組合の幹部としての地位を利用して、同組合の組合員を冒瀆するものから配給品を圓滑に操作するとの口實で多數食品を隱匿取締べを進めてゐるが、目下警察當局で取調べを進めてゐるが、その進展によって事件は某方面にまで飛火するものではないかと見られ注目されてゐる

人の動き

▲田邊光男氏(仁川海軍監督官長)四日上京同夜廿五分上仁川驛着で歸仁

シネマと演藝

愛館【仁川】五日まで▲ワーナー社日本版映畫「オクラホマキッド」ジエムスギャグニイ主演▲新興東京映畫「或る女鍛冶十の告白」榮崎まり、進助夢子主演▲日本、國際ニュース

田中式ブレーキ・クラッシャー

鑛山土木諸機械一般・道路鋪裝諸機械
田中土鑛機製作所
東京市京橋區京橋三丁目五番地(京橋際)
電話京橋(56)五五〇九番・八三四〇番
振替口座東京三三六八七番
工場 東京市足立區千住曙町三八 電話足立3924番
東京市板橋區志村前野町一八五五 電話板橋496番

匂ひこぼれる髮……誇らしい髮!
それは金鶴が創りなす髮!
金鶴香油
株式會社資生堂謹製

皮膚病性病相談
渡邊外科病院
京城旭町一丁目 島崎病院跡 電②二七三六

中華民國 朱經古先生跋・日本農士學校檢校 菅原兵治著
東洋治鄕の研究
菊判上製函入四三〇頁・價三圓五十錢 送料二十二錢
東洋の眼を以て東洋を見よ!東洋の道を以て東洋を興せ!傳統を最も濃厚に保持する農村に關する農政に於て特に然りとする。本書こそは最も優れたる東洋的農政研究の資料である!!
著者は曩に、十年に亙る思索と行脚を基礎として東洋農道哲學に關する蘊蓄を集大成「農士道」を著し、從來の農村及び農民の指導に、眞にして醇なる活指針を與へたが、今回更に其の眼を以て年來調査蒐集せる治鄕各般の事例に就き、東洋的農政の研究を發表せるものが本書である、本書こそ、新東亞鄕村建設の實際的指針たるを信じて疑はず、敢えて江湖に推薦する。

日本農士學校檢校 菅原兵治著
童心殘筆 四六判美裝 價一圓三十錢 送料八錢【六版出來】
經世瑣言 四六判上製函入 價二圓 送料十四錢【十一版出來】
安岡正篤先生二大名著 昭和の國民指導讀本

日本農士學校檢校 菅原兵治著【八版出來】
農士道 東洋農道の教學
本書は、農道の日本精神的證悟、東洋學的研究の書にして、日本農村に活力を與へ、日本農民に眞生の力强き息吹きを與へる體系的なる農道教學の書である。【菊判三五〇頁・價一圓五十錢・送十四錢】
東京・神田・駿河臺 振替東京七三一一八 刀江書院

登記公告

[illegible]

京城地方法院

純國產品
エキホスは國產嚆矢の純正巴布劑にして本品の貼布は最も合理的なる療法として全國醫家の推奬せらるゝ所なり。
エキホスは諸種の炎症性疾患並に疼痛性疾患に貼布すれば特有の鎭痛と保溫の兩作用により速かに炎症を去り疼痛を輕減し熱を下降せしめ頗る爽快の感を與ふ。用法は簡便にして各科に亘る廣範圍の疾患に對し獨自の卓効を現す。

適應症
感冒 肺炎 中耳炎 扁桃腺炎 神經痛 ロイマチス 打撲痛、捻挫 齒痛、火傷等

濕布に
エキホス EXIHOS
包裝 一〇〇瓦 三五〇瓦 五〇〇瓦 二瓩

信用ある藥店はエキホスを販賣す
販賣元 株式會社武田長兵衛商店 株式會社塩野義商店
製造發賣元 二巴合名會社 大阪市道修町三
A-811(15)S

夕刊
京城日報
夕刊一部 定價金二錢
編輯兼發行人 高橋延
印刷人 仲野慶雄
發行所 京城府太平通一丁目三十一番地 合資會社京城日報社

現物・短期 延米・正米 福 京城黃金町二丁目 吉村榮左門商店

英船の損害

【ロンドン三日同盟】イギリス海軍省は三日十一月十九日より廿五日までの一週間における貨物船の損失を次の如く發表した
▲英船十九隻（七五、三三〇トン）▲聯合國船三隻（一一、四一五トン）▲中立國船損失なし

羅・滿洲國を正式承認
友盟こゝに十一ケ國
樞軸の紐帶愈よ鞏固

【東京電話】今回友盟ルーマニヤ王國は一日附を以て滿洲國を正式に承認し、茲に滿洲國は帝國を最初とし、サルバドル、ローマ法王廳、イタリー、スペイン、ドイツ、ポーランド、ハンガリー、スロヴアキヤ、中華民國及びルーマニヤの十一友盟國を確保することとなつた、右に關し四日正午駐日滿洲國阮大使より談話が發表された

ルーマニヤ國政府は十二月一日當國を承認せる旨十二月三日フロンドル駐日同國代理公使より駐日阮大使を通じ通達し來れり

滿洲國政府發表
世界平和に貢獻
阮駐日滿洲國大使談發表

ルーマニヤ王國政府の滿洲國承認に關する阮駐日滿洲國大使談

【康德七年十二月四日正午發表】今回ルーマニヤ王國政府が滿洲國を十二月一日附正式承認し、茲に兩國間に友好關係の樹立を見ることとなりましたことは世界平和のため洵に慶賀に堪へない次第であります、我滿洲國は道義に基き建國せられ、これを世界に恢弘、各國と共に人類の福祉を齎すことを理想としてゐるものでありますが、この精神が今亦東歐の友邦ルーマニヤ王國に理解せられ、洋の東と西においてこれが理想達成に協力する一勢力を加へましたことは世界の新しい平和確立に貢獻するところ蓋し大なるものがあり、洵に欣快に堪へないところであります

滿洲國大使館に於る承認祝賀の乾盃
【中央阮滿洲國大使、左端フロンドル羅代理公使】＝電送

鐵鑛自給に重點
十五年四半期 十六年度物動 來週中に決定

【東京電話】昭和十五年度第四半期（昭和十六年一月から三月）物動實施計畫並に昭和十六年度物動計畫概要はさきに閣議に中間報告をなし、企畫院において仕上げを急いでゐたが、愈よ來週中に閣議で正式決定の運びとなる、この物動計畫は歐洲戰爭の擴大及び日獨伊三國同盟締結後における新情勢に對應し、東亞共榮圏における自主性をその根幹とし特に鐵鑛の自給確立に最大重點をおいた劃期的なものである、即ち三國同盟締結後における客觀情勢は物動編成を繞る環境を著しく惡化させ

一、物動計畫の基底をなす輸出入計畫は第三國からの重要資材輸入のための外貨獲得といふが如き方針から大東亞共榮圏における自給自足といふ方針に轉換させる

二、特にアメリカの對日屑鐵禁輸は重要基礎資材たる鐵鋼の自給を絕對的要件たらしめてゐる

從つて今後における物動計畫は

一、その基本的規模を東亞共榮圏の圏內に置き特に日滿支經濟の有機的結合を一層緊密ならしめる

二、鐵鑛の自給推進を目標に全計畫の重點をこゝに集中する

三、第三國依存から大東亞自立へのかかる大轉換は相當の困難を伴ふが、而も物動の編成技術は過去數次の經驗によつて格段の進步を遂げてゐるので、新體制物動計畫はその構想において劃期的なものとならう、なほ政府では閣議決定と共に新物動計畫の概要を發表、國民の協力を求める方針である

增產達成に邁進
鐵、石炭業者提携

【東京電話】鐵及び石炭の增產問題は生產增强の基本要件として當面の重要問題とされ、これら基礎產業間の連絡提携は喫緊事とされてゐるので、鐵鋼業者、石炭業者の各代表は三日丸ノ內鐵鋼會館で協議會を開催、鐵鋼聯合會副會長澁澤正雄氏、林鐵鋼統制會取締役、石津武彥氏、同取締役渡邊政人氏、鐵鋼原料統制會社常務取締役奧山貞次郎氏、石炭聯合會常務理事淺野吉之助氏ら出席

まづ石炭礦業者より石炭の增產を積極化するために最も不足せるものは勞働者と資材特に鐵材であるが、勞働者の補給問題は過般來商工、厚生兩省の協議により十二月以降は石炭工業に力を注ぐことに決定、厚生省の各職業紹介所を通して三萬人位は獲得出來る豫定であり、これによつて增產目的は達成し得るから、今後は鐵材の配給を圓滑化されたき旨を要望した

これに對して鐵鋼業者では鐵業者側より鐵鋼業に取つては原料用炭の確保が當面喫緊の問題であるからその必要量を供給して貰へるならば炭坑業者の所要鐵材を提供すべき用意ある旨を述べ協議の結果物動計畫の許容する範圍內において鐵、石炭の必要量を出來る限り相互に融通供給し、增產目的のため提携融通することを申合せ、具體的數字につき打合せを遂げたが今後も兩者業者の協議會を開くことになる模樣である

故西園寺公に賜誄
畏し勅使、御使御差遣

【東京電話】畏き邊りでは故從一位大勳位公爵西園寺公望氏薨去につき四日午前十時十分勅使として侍從牧野貞亮子を邸前に差遣はされ誄を宣讀せしめられ、紅白絹各三匹、榊一對を賜ひ玉串を供せしめられ、又同十時卅分皇后宮御使皇后宮事務官小出英經氏を差遣はされ、紅白絹二匹、榊一對を賜ひ玉串を供せしめられ同十時四十五分皇太后宮御使皇太后宮事務官西邑清氏を差遣はされ紅白絹二匹、榊一對を賜ひ玉串を供せしめられた

國葬の次第

【東京電話】興國哀悼の裡に元老西園寺公爵薨去して早くも十一日目を迎へた四日、故老公の靈眠る外相官邸では五日（國葬當日）の國葬を前に午前九時から近衛葬儀委員長以下各委員、喪主八郎氏以下親族着床畏き邊りより御差遣の勅使牧野侍從、皇后陛下御使小出事務官、皇太后陛下御使西邑事務官の御參着を仰ぎ、畏くも贈賜を賜り、次いで勅使牧野侍從御誄を宣讀し、臣下無上の光榮に輝く賜誄の儀を終へるが、次いで午後五時から靈代安置の儀が行はれ、明けて五日一億國民の追悼の裡に斂葬の儀が行はれる

當日 は午前六時柩前祭の儀が行はれ、次いで故老公の靈柩は近親の手によつて喪車に移され、同八時卅二分靈車は外相官邸を發靷、前後を司祭長、喪主八郎氏以下近親、側近者等の自動車に守られつゝ日比谷の葬場に向ひ、外相官邸前から、沿道に堵列する陸軍在京步兵二個聯隊、騎兵一個、砲兵一個聯隊、海軍橫須賀銃隊二個大隊等が各大隊每に吹奏する喇叭隊の『吹きなす笛』と『頭右ッ』の敬禮を受けて同四十分日比谷公園市政會館橫西幸門に到着、この日午前六時から諸準備を整へた葬場前で皇族、王公族をはじめ朝野顯官、名士に迎へられた靈車は折柄起る十九發の弔砲殷々と轟く裡を幄門前に進み入り、こゝで靈柩は近親の手により葬場に安置される

斯く て勅使に御使、皇族方を初め奉り喪主八郎氏、參列諸員等所定の位置につけば橋本司祭長祭詞を白し、續いて勅使、皇后宮御使、皇太后宮御使の有難き拜禮、次で皇族方の拜禮があつて喪主八郎氏靈前に參進拜禮を捧げれば陸海兩軍樂隊の『吹きなす笛』の曲を吹奏、かくて明治大正、昭和を通ずる日本憲政の功勞者老公の薨去を悼み、次いで參列者近衛葬儀委員長、富田同副委員長、參拜者の拜禮があり、終つて午後零時五十分再び靈柩は靈車に移され、諸員葬送の裡に世田ケ谷區松陰神社脇西園寺家墓所に向つて發靷、同三時靈柩は石槨に斂められて土を覆ひ永遠に神鎭ります

平沼騏一郎男
無任所相として入閣

【東京電話】元首相平沼騏一郎男は四日近衛內閣に無任所大臣として入閣することに決定した【寫眞＝平沼男】

抗戰陣建直しに
重慶最後の足掻き
黨政軍會議を前に騷然

【香港三日同盟】重慶來電によれば近く開催される全國黨政軍首腦部聯合會議は日華國交調整基本條約の調印によつて齎された新段階に對處すべく、重慶政權が最後の抗戰陣容の建直しを行はんとするものであるだけに、會議出席者は國民黨に限らず中國共產黨、第三黨、國家社會黨、國家主義青年黨等の如く抗戰諸黨派の代表をも網羅することになつてゐる、國防最高委員會は現に葉楚傖（中央黨部秘書長）賀耀祖（軍事委員長侍從室主任）蔣廷黻（行政院秘書長）王世杰（參政會秘書長）等の四名を聯合會議籌備委員に任命し、開會準備を積極的に進めてゐる、然して大同團結を標榜せる今回の聯合會議は抗戰陣容建直しの具體的方策として

一、國防最高委員會、軍事委員會、中央黨部及び行政院各部會の改組による黨政軍中樞機構の充實强化

二、中央地方を通ずる戰時行政の徹底的調整

三、國共關係の根本的再調整

四、新國際情勢に適應する外交政策の選擇

などの四大項目につき討議決定するはずであるが、更に政界では重慶政權主席の更迭と重慶側國民黨副總裁の推擧を主張する向もあり、このほど蔣逆の懇請を入れて重慶入りした許崇智の主席乃至軍事委員長說や孫科の副總裁說等も流布せられ、抗戰陣營最後の重大會議開會を前に重慶方面の物情は騷然たるものありといはれてゐる

和戰兩派對立す

【香港三日同盟】過去一ケ月餘に亘つて和戰の岐路を彷徨しつゝ最後的態度を決しかねてゐた重慶政權首腦部は帝國政府の南京國民政府正式承認といふ嚴然たる政治的事實に直面するに及び、その因循姑息な態度を一擲清算するを餘儀なくされつゝあり、即ち親英派陳一派及び一般[illegible]分子が沈默し一方蔣逆を中心とする抗戰主流は大同團結を標榜することにより日和見主義の分子を狩り集め抗戰陣容の再建工作に最後の努力を試みてゐるが、國內情勢の行詰りに起因する一般人民の平和への傾向は防禦すべくもなく、特に主席林森以下于右任、居正、張繼、鄒魯、李文範等は先月廿八日擧行された國防最高委員と中央常務委員の聯合會議の席上蔣逆が陳誠、馮玉祥、白崇禧等の强硬論を聽き元老派の切なる勸告を退け重ねて汪精衞氏逮捕令を發し、重慶、南京妥協の門戶を閉ざしたことに痛く不滿を抱いてゐるといはれ、更に又地方實力派特に西南方面には中央の元老派と見解を同じうする者多く、彼等は胡漢民派及び孫佛成派の華

英艦船十六萬トン擊沈

【ベルリン三日同盟】獨軍司令部發表＝一、二日獨潛水艦隊は英彪海峽で英護送船團を發見、護衞に當つてゐた數隻の英巡洋艦が直ちに應戰、數回に亘つて猛烈な砲火を浴びせ來つたが、獨潛水艦はこれと應戰しつゝ英商船十五隻、合計十一萬トン並に護送巡洋艦カレドニア號（一七、〇四六トン）を擊沈した

一、なほこの外獨の一潛水艦は同日他の地點で英武裝船一隻、合計二萬一千二百トンを擊沈した、これらを加へ二日潛水艦による英艦擊沈總トン數は實に十六萬トン以上に上つた

一、獨空軍は二日英本土偵察飛行の途次アイルランド西南沖において貨物船一隻を爆擊沈沒せしめた

一、二日英空軍は獨占領地域海岸地帶を攻擊し來つた

米大統領カリブ海周航

【マイアミ三日同盟】ルーズヴエルト大統領は三日當地より巡洋艦タスカローザ號に乘艦、大體二週間の豫定でカリブ海周航の途に上つた、行先は嚴秘に附されてゐるが出發前記者團に對し例の魚釣り旅行ではないと言明した點から見て何等か重要目的を持つものと見られてゐる

ペタン佛首席 ベルサイユ轉居

【ジユネーヴ三日同盟】ヴイシー電によれば佛政府は三日ペタン首席が近くパリ郊外ヴエルサイユに移轉する旨發表した、移轉の日取は未だ發表されないが、政府は諸官廳及び外交團と共に引續きヴイシーに止まり、ペタン首席はヴイシーとヴエルサイユの間を往復するはずである

チ洪牙利外相 ユーゴー訪問

【ベオグラード三日同盟】チヤーキー洪外相は近くユーゴーを訪問するが右に關し當地の超黨派新聞ウレーメ紙はユーゴーはこれを契機としてハンガリーにおける國家再建工作を鼓舞すると共に、ユーゴーも亦ハンガリーと共に新たなる國家再建の途に踏出すことになるであらうと述べてゐる

―人―

◇鹽野兼雄氏（京城地方鐵道局通信課長）新任挨拶のため四日來社
◇米澤良三氏（同電力課長）同上
◇寺前英敏氏（同電氣部長）同上
◇浦田親雄氏（京城鐵道局總務部長）同上
◇飯田耕助氏（同警務課長）同上
◇吉岡增三氏（同用度課長）同上
◇澤田俊一氏（同主計課長兼會計課長）同上
◇小林利一氏（京城地方鐵道局長）新任挨拶のため四日來社【寫眞＝來社の小林局長】

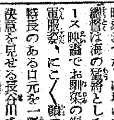

◇酒井赳夫氏（[illegible]）同上
◇宮崎保與氏（同）同上
◇淺生平治郎氏（同書記長）同上
◇眞山博行氏（慶南巡查教習所長）同上
◇西谷喜治氏（京城地方鐵道局總務部厚生課長）同上
◇齋藤清一氏（同人事課副參事）同上

時の錄音

國民總力聯盟の實踐大綱愈よ成る。骨組みは出來たぞ、さあ二千三百萬の血を通はせろ。
×
軒並閉店休業の愛國日、公休日と混同しては困る。東亞新秩序建設の意氣を各自の生活に具現するのだ。
×
新年からは魂を入れ替へて、『もとへ！前へ！おい！』
×
第三國の援けを哀願する蔣逆が『援助の希望が實現されつゝある』と嘯いてゐる、緣なき衆生は度し難し。
×
米國では更に航空用ガソリン輸出許可制の對日禁輸を强化するとの事。而もわが南進政策にビクビクしながらですぞ。

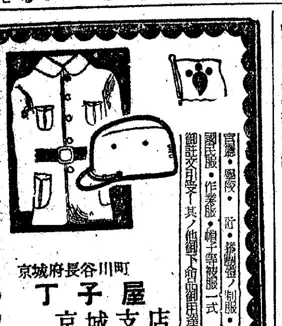
官廳・學校・府・邑・面制服
國民服・作業服・帽子等被服一式
御註文引受ケ其ノ他御下命品御用達
京城府長谷川町
丁子屋
京城支店
（舊用達部）

第一線觀
林業新倫理
山下眞一

戰時木材の需要があらゆる部面において急增加し國內の森林は能る所濫伐の現狀に置かれてゐる。時局下必要に基づく濫伐は敢て辭するものでないが、更新的な伐採運動の彼の手此の手には相當昏迷させられる。とまれ問題は伐採後における補償にある。過去における木材利用者は其の使用より蒙る恩惠に對し極めて輕率の對價を支拂つて責任は果されたものと看へた。茲において吾人は今日人工造林に依る伐採木が其の投下資本の累計に對し適當な對價を受けてゐるや否やにつき一考したい。即ち現在人工造林において、その植栽より收穫まで數十年の歲月と渺からざる勞費を要するに比較して、一般木材が驚くべき廉價を以て取引されてゐるのは他方供給の大部面においてより豐富なる天然林の蓄積とこれが利用に依存してゐるからである。換言すれば天與の恩澤に狎れてゐるのだともいひ得る。果して然らば木材の利用者は勿論人類の全體がこの際森林の價値を再認識すると共に荒廢せむとする森林の復興に向つて協同出資する必要がある。パルプ工業者、鑛山業者等の用材給源林の自營者層から、國內農業經營者五百萬戶中林野を所有せざる大半の農家に關する農用林地の共同經營の問題等、木材乃至森林利用者の總てに於て自覺奮起の對象たらざるはない。

而して森林復興の具現化即ち造林の實行に對し吾人は採算引合は第二義とせよ。人類こそ先づ森林による直接間接の恩惠に感謝し木材消費者と森林經營者が一體としてこの地上に返すの義務ありと絕叫したい。即ち經濟林業の成立前に道義林業を打樹てることだ。これ永遠に吾人の子孫の住む國土を正義化し且つ恒久に木材資源を涵養するものである。かくの如き觀點より吾人は林業計畫を併せ持たざる木材消費者を森林天敵の目標と看んとする。蓋し當らずとも遠からざる歟【筆者は總督府林政課長】

補償限度引上げ
輸出貿易積極的振興

【東京電話】貿易振興國策の根本方針は三日の閣議において正式決定を見たので、商工省では右に基き直ちに具體案の作成に着手し、至急實行に移すことになつたが、補償限度の引上げについては法律の改正を要するので、來議會に輸出補償法中改正法律案並に輸出資金及び輸出品保險資金融通損失補償法中改正法律案を提出協賛を求める準備を進める、一方差當り輸出補償法の運用擴充によつて國際情勢の不安から萎縮沈滯の傾向にある我が輸出貿易を積極的に振興するため、近く[illegible]貿易局長官より各契約銀行に對し通牒を發することになつた

一、輸出補償法に依る損失補償は現在時局の事情ある場合即ち外國の爲替管理による代金回收不能の場合にのみ適用して最高八割を限度として政府は契約銀行に對しその損失を補償して來たが今後は戰時危險に基く場合も『特別の事情』として適要し擔保物資の處分を必要とせず、又手形上の遡及權行使をも必要としないこととした、これは從來金融の便益を圖るだけを目的とした補償法を戰時危險に基く損失に對して補償する途を開いたものである

一、またこれと同時に豫算外國庫の負擔となるべき契約として計上されてゐる二千五百七十八萬千圓の補償額を全部荷爲替手形の損失補償に振り向けることになつた

阿部大使 年內に歸國か

【南京三日同盟】國民政府還都改組後特命全權大使として南京に着任以來數ケ月日華國交調整に關し
備の和平運動と相俟つて政局不安の大きな原因を爲してゐる

泰、佛印軍を擊退
ワウト島に上陸企圖

【バンコック三日同盟】泰國最高統帥部一日午後九時廿分發表＝廿九日佛印軍は一隻の軍艦をパンオブヤム沖合に派してワウト島に部隊を上陸せしめんと企圖しつゝあつたが、一日午前八時半佛印軍は突如軍艦及び陸軍部隊によつてトラツクを攻擊し來り、同地警備の泰國側警官隊と衝突、泰國側は直ちに飛行機二台を急派して交戰一時間にして佛印軍を擊退した、佛印軍艦はコーコング方面に逃げ去つた、その際泰國空軍は三回に亘り同艦を爆擊し大損害を與へた

台灣新舊總督けふ事務引繼

【東京電話】新舊台灣總督の事務引繼は四日朝十時二十分丸ノ內の總督府出張所二階總督室で行はれた、小林前總督は三日神戶入港直ちに特急『つばめ』で帝都入り、今朝は引繼といふ息も切れる忙しさ、背廣の小林さんに對し約束の時刻きつかりに現はれた長谷川新總督は海の猛將として幾度かニユース映畫でお馴染の颯爽たる海軍軍服姿、にこく顏の小林さんと特長のある口元を一瞬ひきしめて決意を見せる長谷川さんと如何にも賴母しい引繼振りであつた、長谷川大將は十日午後二時東京發列車で任地に向ふ

三國志
吉川英治（作）
矢野橋村（畫）
（出廬の卷）【379】

秘勅を縫ふ（三）

て董承の說明を求められた。帝は、かさね壁の畫像をさして、高祖皇帝の兩側に侍せるはそも如何なる人か、と。

董承は謹んで答へた。

『上は張良。下は蕭何であります』

『ウム。して張良、蕭何のふたりは、どういふ功によつて高祖のかたはらに立つか』

『張良は、計ごとを帷幄にめぐらして、勝を千里の外に決し、蕭何は、國家の法をたてゝ、百姓をなづけ、治安を重くし、よく境防を守り固めました。高祖もつねにその德を稱せられ、高祖のおはすところ必ず二者侍立してをりましたとか。故に後代ふたりを以て、建業の二功臣とあがめ、高祖皇帝を畫けば必ずその左右に、張良、蕭何の二忠臣を描くことゝなつたものでありませう』

『なるほど、二臣のやうな者こそ眞に、社稷の臣といふのであらうな』

『はつ』

董承は、ひれ伏してゐたが、頭上の帝の嘆息を聞いて、何か、責められてゐるやうな心もちに打たれてゐた。

帝は、突然、身をかゞめて、董承の手をおとりになつた。はつと董承が、恐懼して、うろたへを感じてゐると、低い御聲に總をこめて、

『國舅。御身も今からはつねに、朕が側らに立つて、張良、蕭何の如く勤めてくれよ』

『畏れ多い御意を』

『否とか』

『滅相もない。たゞ臣の驚才、何の功もなく、いたづらに侍側の榮を汚すのみに終らんことを懼れまする』

『いやいや、往年長安の大亂に、朕が逆境に浮沈してゐた頃から身をつくしてくれた大功は、片時も忘れてはゐない。何を以て、その功にむくひてよいか――』

帝は、さう言ひながら、親ら上の御衣を脫いで玉帶をそれに添へ御手づから董承に下賜された。

董承は、餘りの冥加に、やゝしばし感泣してゐた。そして拜受した御衣、玉帶の二品をたづさへ間もなく宮中から退出した。

すると、早くも、この日の帝と董承の行動は、もう曹操の耳に知れてゐた。誰か密報した者があつたにちがひない。

曹操は聞くと、

『はてな？……』

と、針のやうな細い目を愈々と一方に向けて、猜疑の唇を嚙んでゐた。

思ひあたる何ものかゞあつたとみえる。曹操は、にはかに車や供揃ひを命じ、慌しく宮門へ向つて參內して來た。

禁裡の門へかゝると、

『帝には、今日、どこの臺閣においで遊ばすか』

と、家臣をして宿府の吏に問はせた。

『たゞ今、大廟に詣でられて、功臣閣へおのぼりになつてをられます』

と、聞くと、曹操は、さてこそと云はぬばかりな面持で、宮門の外に車を捨て、足の運びも忙しげに、禁中へ潜んで行つた。

と、折も折。

南苑の中門まで來ると、ちやうど今、彼方から退出して來る董承と、ぱつたり出會つてしまつた。

董承は、曹操のすがたを見かけると、ぎよツと顏色を變へた。拖へてゐた恩賜の御衣と玉帶を、あわてて、袂で蔽ひかくしながら、苑門の傍らに身を避けてゐた。

血を淨めよ胃腸の大掃除

この膨らみを凹ませると……
ガスが減り快便になる
胃腸の特別掃除だから胃腸病者も一讀を求む

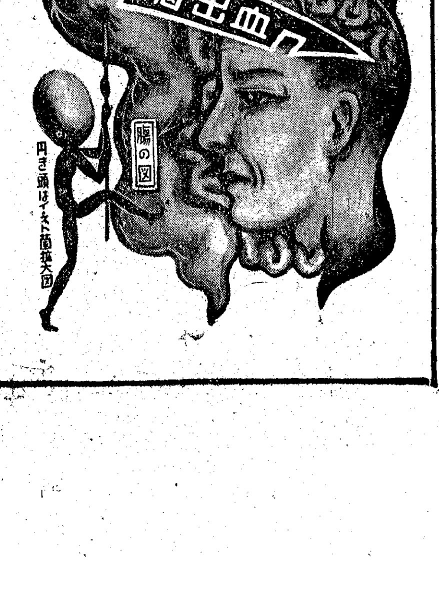

日本で解剖學の權威といはれてゐる川上博士が何百何千の屍體―若くて死んだ人でもあらかた―千人のうち九百人以上の腦に腦出血が見られた。この現象はいづれも腸の"宿便"が原因である事が判つた。

宿便 とは―古便のことであつて本文の挿繪を見ると、上部に"膨れたところ"が示されてゐるが、このなかに宿便がある。宿便は腸にシツカリへばりついてゐて、下痢をしても下劑をかけても、なかなかに流れ去らない。

宿便を取り出して嗅いでみると、まつたく自分ながら、愛想がつきるばかりのイヤな惡臭を放つ眞黑な凝塊である。この古い便の塊が腸にあると、そこから血が濁り穢れ―血は―血管をつたはつて全身のドコへも流れてゆくので、あの頭蓋骨でかこまれた腦の血管のなかへも入る―すると、腦の毛細管が損壞を起して血管の壁に穴があく。たとへ少量でも、そこから血が流れ出す。これが前述の腦出血である。

若い間の腦出血は、不知不識に過ぎられるが―四十すぎ―五十からの腦出血は、朝まで平氣で談笑してゐた人が、夕べに頓死を遂げる―出血が中途で止ると生命はとりとめるが中風半身不隨で廢人となる。

そう した危險をふせぐためにも腸の宿便を掃ひ高血壓の因を除く工夫が大切である。それにはこのごろ陸軍で重用され、戰線の將兵にまで恤兵品として贈られてゐる彼のイースト菌 Torula Saccaromiceal をのむがよい。

この品は―現に"陸海軍御用達"の光榮を辱じけなくしてゐる研究所の創製品である。したがつて世に販賣されてゐる一般の藥品類の如き誇張的宣傳はできないが、イースト菌を腸の中で生きて活躍させるため瓶詰に假眠狀態にて保存する方法に對しては百萬圓の研究費をかけた品であるといふ點だけのべておく。【挿繪の宿便を蔽く一群の頭の圓形はイースト菌の擴大圖なり】

のむ と次の食事がまちかねるほどハラがすく。ハラの中でイースト菌が活躍し食物を消化し彼の生命の敵たる宿便を掃除する結果だから多食しても食滯はなく、瘦せた人なら驚ろくほど體重を增加し、反對に贅肉でブクブクしてゐる人なら肉が緊りて堅くなるそれからすこし尾籠な話で恐縮だが、イースト菌をのむと排便の惡臭が減る點、ガスの減る點に注意ありたし。なほ全身の血が情淨となり皮膚が艷々となる新鮮菌の入手方法は次をご覽ありたい。

服菌 希望者は次の手數を我慢してください。

都會地は備へ付けの藥店百貨店多くドコでも求められますが、品切れの節はイーストと指定して近所の藥店に取寄せ方をお命じください。

又都會地以外は「京城日報」で見た旨を明記して菌價だけ振替かカワセで直接左記へ御注文あれば送料荷造費は研究所で負擔し速達にて早く着くやう急送します。「代引は郵便規則改正の爲廢止」菌價は百八十錠入「二十日量」金二圓にて効力充分であるが、大量服菌希望者と長く用ひる目的には五圓瓶「五百五十錠入」を申込むが經濟的で徳用です。海外は定價內地の二割增にて送料實費を申受けます。

京城府齊藥町一丁目六六 イースト菌京城學術部
京都府宇治五ケ庄
研究所 マルキ イースト

體當りの人間愛で 敗殘の五十名へ活
"職域奉公"を行く 安田生命 安倍さん

"こんな男は役に立たん"と何處へ行つても相手にされない人間を拾ひあげては親身も及ばぬ面倒をみて立派な社會人に作り上げ、人的資源の不足な銃後にどしどし送り出し、働くことに光明と希望を與へてゐる頼母しい實業家がある【寫眞＝安倍さん】

話題の主人公は京城黃金町安田生命保險會社京城支店長安倍政義氏だ、同氏は昭和十三年一月赴任したが、同社に働く外務社員の入社、退社が激しく、これを見た安倍氏は一體何が故に保險外務社員は、このやうに尻が輕いのだらうか、なんとかしてこれ等の人々を指導して眞面目な生活軌道に引戻してやらうと決心した、たまたまそこへ或る方面からの世話で申稚君（二）（假名）といふ半島青年が安倍氏の下を訪れて來た、會つて見ると冬だといふのに夏の背廣をまとひ、ボロ靴をはき文字通りにうらぶれた人生の敗殘者であつたのだつた、だが

"人間安倍"は早速

自宅 に連れ歸へり、自分の背廣を一着と靴からワイシャツ、ネクタイに至るまで氣を配りすつかり揃へて着替へさせた

そして"明日から、早速出社して働き給へ"と優しく慰めて勵ました"今まで經驗したことのなかつた溫い人間味に觸れた申君は泣いて更生を誓つた、それもその筈、申君こそは某役所の下級官吏として勤務中、生來の浪費癖と遊蕩ですつかり身を持ち崩し役所をしくじつた、それからの彼の生活は無軌道だつた、果は勤め先の會社の公金に手をつけ、お拂ひ箱となつた、落ちるだけ落ちた彼は第三の人生を求めたのが安倍氏の會社だつた

そこで漸く救はれたわけだ、この噂を聞いたインテリ崩れの半島青年や世間から白眼視された青年たちが安倍氏の下へわんさと押しかけて來た、その度に安倍氏は氣持よく諾り、申君と同じやうに

面倒 をみた、中にはこの安倍氏の寛大さにつけこみ折角の好意を踏みにじつて去る性格破産者もあつた、之を見た友人達は"安倍君の道樂は過ぎるよ"と忠告したり、冷笑する者もあつた、しかし安倍氏の青年に對する信念態度は變らなかつた

"まあよからう、わしは半島へ來た以上は、なんとかして半島青年の皇民的再出發のために微力を盡す心算だ、一度でだめなら二度三度、人間味をぶちまけて指導するつもりだ、きつと立派な人間にしてみせる"と相變らず許されながらも、物と心の兩方面から根氣よく世話をつづけた、この苦心は見事に報いられ、今では安倍氏の懷に甦生した青年が五十名にもなつた、そして安倍氏を親として慕ひ一身上のことはもとよりすべてをぶちまけて打明け甲斐々々しく働いてゐる、安倍氏はこの五十名にそれぞれ

貯蓄 精神を吹きこんで、その月收に應じて貯金をさせてゐる、安倍氏が來城してから働かせ

年足らずではあるが、安倍式訓練法で附いてかかつた五十名は千圓から最低二百圓までの預金を持つに至つた、しかもあれほど移動の激しかつた外務社員が二年間も五十名揃つて喜々として働いてゐる、これこそ職域奉公の實踐道場であらう、三日午後、多忙な安倍氏を事務室に訪へば實業家といふよりは立派な教育者といつた印象を與へる安倍氏は

『いや、私は大阪十省の事務官をしてゐたころから半島の重大性に鑑み、その半島の將來を擔つて立つ青年層の指導訓に健全なる向上が何よりの急務であり、それはわれわれ內地人の使命だと深く感ずるところがありました、幸に職を半島內に奉ずることになつた機會になんとかしてこの宿望を

實現 したいと思ひ自分で出來るだけのことをしたまでです、結局人生の最高目的は蓄財ではなく人間の教化にあると思ひます、その意味で私は別に自分だけが金を貯めようとは思ひません、むしろ出來るなら一人でも殊に不幸な半島青年をして國家有爲の立派な人物に仕上げれば、この上ない本望です、お蔭で現在私の下に全鮮を通じ七百五十名もゐる社員の中五十名の半島青年が私の微力で過去の不幸な半生を綺麗さつぱりと清算して眠々たる更生の意氣に燃えて活躍してゐます』とつつましく語つた

"皇民"の誓ひ
奉祝全國協和事業大會

【東京支社電話】內地に在住する外地の同胞の融合同化の指導に當つてゐる財團法人中央協和會では厚生省と共同主催の下に四日午前十時から明治神宮外苑日本青年館において紀元二千六百年奉祝の全國協和事業大會を開催したが、全國各道府縣の關係職員及び在京朝鮮代表を初め遠く朝鮮、樺太からの參加者を加へ一千五百名一堂に相會し

宮城遙拜、戰沒將兵の英靈に默禱、傷痍軍人並に出征軍人武運長久の祈願默禱、君が代合唱の後、關屋大會々長紀元二千六百年紀元節に賜りたる勅語を奉讀、引續き會長の式辭

朗讀 金光厚生大臣の祝辭があつた、次で協和事業功勞者廿四名に對する表彰を行ひ內閣總理大臣、宮內大臣をはじめ內務、陸軍、文部、拓務の各大臣、朝鮮總督、警視總監、東京府知事、東京市長、大政翼贊會總務等來賓の祝辭の後、功勞者代表の謝辭並に朝鮮代表協會大谷眞太郎氏が答辭を述べ終つて中央協和會參事武田厚生省生活課長起つて左記

誓詞 を朗讀すれば千五百名の參會者は力強くこれに唱和し內鮮一體の誓ひを固めたのであつた

一、一視同仁の聖旨を奉じ忠良なる日本臣民たることを期す

一、臣道實踐の本義に則り各々その職域に奉公せんことを期す

一、內鮮同化の基調に從ひ生活を刷新改善せんことを期す

次で特別行事として參加者代表は明治神宮並に靖國神社に參拜し

紀元 二千六百年奉祝歌奏樂の後金光厚生大臣の發聲で萬歳を奉唱して午前中の式を閉ぢた

御下賜品傳達
あす光榮の五遺族へ

北支會城戰の戰線に散華した故平井竹一大尉の遺族平井すい子さん外左記五遺族に對する皇后陛下御下賜品の傳達式は五日午前十時京城府廳府尹室で行はれる

平井竹一大尉（京城府鍾路六ノ二〇五平井すい子）西內久明大尉（京城府瑞麟町一ノ三二西內延）小林武雄伍長（京城府內資町一ノ三二〇小林文次郎）增田至水郎上等兵（京城府香糊町一ノ八九增田牧作）崔昌錫譯（京城府明倫町一ノ三三崔國泰）洪大濬訓譯（京城府阿峴町三ノ二〇洪淳吉）

"安い魚"半島素通り
愈よ輸出許可制を強化

十一月廿日から實施された生鮮魚介類の價格公定に伴ひ、最近京城平壤などでは魚類の出廻りが頗る惡いとの台所からの悲鳴に、總督府物價調整課で十一月廿日から廿八日まで九日間の釜山における魚入荷狀況を調査したところ、全入荷量十七萬七千百七十六貫、この價額卅五萬二千五百八圓、十貫當り販賣價格十九圓九十錢で

昨年 同期は十一萬四千三百十五貫、價額廿五萬二千百四十八圓、十貫當り販賣價格廿一圓九十錢となつて入荷量、入荷價額の增加に對し販賣價格が安いといふ矛盾的數字を示してゐることが判明した、この思ひがけざる數字に反して都會地に魚が少いといふ事實を追及した結果、京城地方では

高級 魚は少いが他の中級品まぐろ、ひらめの品は相當出廻つてゐることが判り、鮮魚出廻り難は配給の不圓滑と更に釜山揚陸後、半島を素通りして滿洲方面に大量輸送されてゐることをつきとめた、當局では半島における食糧確保のために近く係官を派して"魚の行方"を調査せしめる一方、生鮮魚介類輸出許可制を強化するとともに鮮魚輸出を抑制せしめて台所の悲鳴緩和に乘り出すことになつた

國葬日 この旗を掲揚
あす映畫館は休業

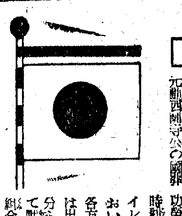

元帥西園寺公の國葬當日の五日、功勞者の遺勳を弔ふ、なほ出棺の時刻に當る午前八時卅二分にはサイレンを合圖にそれぞれの場所において默禱を捧げるとになり四日各方面に通達した、なほ總督府では出棺時刻の五日午前八時三十二分を合圖に全職員が國旗に整列して默禱を捧げし、全鮮の銀行、金融組合は內地にならひ休業する、また各戶では大喪中國旗を掲揚するが、その用旗は竿球は黑布で蔽ひ、旗竿の上部に黑布をつけることになつた【寫眞＝用旗】

續き行はる、五日京城府では全戶に用旗を掲揚、官廳、學校等は平常通り執務するが映畫館その他は休業して歌舞音曲を停止この國家の

三職業紹介所廿日開設

總督府では豫てから大田、光州、清津の三ケ所に職業紹介所を新設すべく計畫中であつたが、いよいよ來る廿日を以て開設の運びとなり、このほど忠南、全南、咸北各道知事宛通牒した、職員は大田、光州兩所に書記二人、雇員二人宛、清津では書記四人、雇員四人を配置する

小牛泥

京城西大門署では四日朝府內蓬萊町生れ住所不定前科五犯金點萬（二）を窃盜犯人として取調中、同人は去る二日午後十時頃永登浦附近の某農家から小牛一頭（時價三百圓）を盜み出し三日午後一時高陽郡元堂面道內里部落前で通行人に賣り付けんとする所を警戒中の巡査さんが發見、部落民と協力して取押へ四日朝西大門署へ突出したものである

二百圓を強奪〔忠南〕

瑞山郡瑞山面邑內里から同面水湖里に通ずる峠の手前に新築中の農家某氏方に強盜が侵入前庭にゐた妻女金伊さん（二）の胸をわし摑みにして、地上に叩きつけて頭部に重傷を負はせた上「金を出せ」と脅迫し、二百圓を強奪して逃走した、忠南警察部から犯人は京城方面へ姿を晦ました形跡があると四日朝京城各署に手配してきた

日獨伊寫眞展
けふから丁子屋で

京城日本寫眞協會では二千六百年を奉祝して日獨伊同盟成立記念展を四日から八日まで丁子屋で開催することになつた、展覽作品中には國際觀光局、朝鮮、台灣、滿洲國各府及び盟邦ドイツ、イタリー大使館からの優秀作品も多數あり、寫眞による文化の交流を目的に展開して一般觀衆に感銘を與へてゐるが、終了後は東京、京都

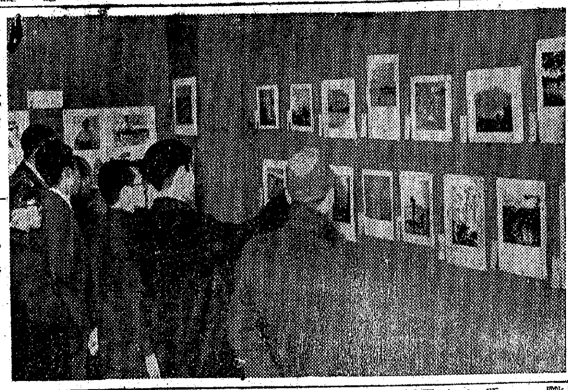

街の殊勳者へ賞金
金密輸密告

金密輸犯人を警察に知らせると御ほうびが出ます、京城府鍾路三八ノ四二李星蓮さん（二）は四日、京城鍾路署から金三百九十二圓の御ほうびを貰つた、その譯は去る八

あるだけ出せ
十一圓とレインコート強奪 大邱に不敵の辻強盜

【大邱】府內南山町一三九賣藥行商金井海水氏（二）が一日夜府內新町師範學校附近を通行中後方から怪青年が現はれ"お前は金を持つてゐる筈だ、あるだけ出せ"と脅迫したが金井氏が應じないので怪漢はいきなり同氏に飛びかかり首を絞めた上所持の現金十一圓とレインコートを強奪して闇に姿を消した、急報により大邱署では嚴重捜査中である

停電中の輪禍

【釜山】三日午後七時卅分ごろ停電のため釜山は闇黑となつたが折柄釜山府佐川町釜山鐵道事務所前道路を府內大新町一折口勝氏が通行中疾走して來た運轉手氏名不詳のトラックが同氏を轢倒し頭部に重傷を負はせて北方へ逃走した、北署員が直ちに現場に急行、重傷の折口氏を佐川町金內科にかつぎ込み應急手當を加へたが四日午前十時に至るも意識回復せず、重態を續けてゐる、なほ轢逃げのトラックは北署で嚴重捜査中である

中央宣傳講習所學員一行近く入城

國民政府中央宣傳部講習所學員職員一行六十名は來る九日神戶發東京を始め內地各重要都市を視察の後十九日來城、卅日京城府內を見學の上北行の豫定である

鄕軍查閲

【群山】鄕軍分會の查閲は二日午前八時から群山小學校で香取查閲官川村光洲兵事部長によつて實施され優秀な成績を收め正午終了した

國境の警察官家族へ慰問品
丁子屋の篤行

【新義州電話】京城丁子屋百貨店社長小林源六氏は三日國境警備警察官の家族に配つてくれと慰問品百組を平北道警察部長あて慰問文とともに發送した、小林氏はかねてから國境警備の勞苦に對し深い同情を寄せ、機會ある毎に慰問金品等を送つてゐるが、この程も早速第一線の職員に現品を送附した

十一番目の盟邦
喜びを語る名譽領事

去月廿三日、日獨伊樞軸の一角に欣然參加防共の誓ひも固く手を握つたルーマニヤ王國はまたも去る一日附を以て我が盟邦滿洲國を正式承認した、中華民國に次いで今また第十一番目の新友盟國を得た喜びを京城駐在滿洲國名譽領事金季洙氏に聽けば

『まだ公館に接してゐませんが東西に新秩序建設の大業が進捗してゐる現在これに拍車をかけるものとして誠に喜ばしいことです、やがて來るべき世界平和確立に貢獻するところ遠大なるものがあると思ひます』と喜びを語つた

ネクタイはミヨシ

明水台
人口三萬の文化鄕 建設を目標とす

百パーセントの健康住宅地、住宅地の王座といはれてゐる

第一第二分讓七萬坪中殘餘百坪第三分讓地約八萬坪目下分讓中

價格坪當り十五圓より四十八圓迄詳細は京城府明水台十四番地の事務所（電龍三一三六番）へ照會の事

悪の一石三鳥
金密輸團送局

【釜山】『犯罪の裏に女あり』二名の中年女絡りの大金密輸團送局……釜山署司法係で檢擧取調べ中であつた府內寶水町一ノ二二金鑑業木下萬述（五〇）草梁町五七八貴金屬細工業許本龍助（四）同五八八同業李□鎬（三）寶水町一ノ二一料理業（女）（三）同金姓女（三）等五名にかゝる金密輸事件は取調べも一段落を告げ三日證據物件である金の延棒や一件書類と共に身柄を外國爲替管理法第一條及び同法第五條、同法に基く命令の件第一條、國家總動員法に價格等統制令違反として釜山地方法院檢事局へ送致した

木下は昨年二月經濟視察のため北支方面へ赴いた際金相場が暴騰してゐるのを知り金密輸によつて一儲けせんことを計畫し前記の四名と共謀の上同年四月から府內西大新町三ノ九四一商科工師から一匁十四圓九十錢で五匁を買占めたのを手初めに女二名をして府內各所の十二名から五百廿匁を一匁十八圓乃至二十圓で買ひ集め前記細工業二名に情を知らせて延棒にして北支方面に密輸し巨利を占めた外、木下は密輸のため淺文の折朝鮮銀行券三千八百圓を巧妙に隱匿して國境を越えて兩替利鞘を稼せしめ、また密輸隊員仲間に資金を高利で貸して儲の一石三鳥をなしてゐたもの

野菜商金成貴一（二）の兩氏は先日檢擧された被害金が龍山署の盡力で歸つて來たので、四日朝三十三圓を國防獻金として差出した

遞信局で護國神社奉贊會へ寄附

遞信局では京城は鮮南の護國神社造營奉贊會寄附金を部內一般から募集し十日末第一回〆切り六千八百七十圓を奉贊會長宛に差出したが三日第二回分として二百四十三圓を寄附した

慶南英人宣教師引揚げ協議

【統營】慶南道內居住英國人宣教師男女十七名は去る八、九兩日間大和町聖公會教師の宅で宣教師會議を開催し在鮮宣教師の引揚げの件を協議する處があつた

合同と催し

京城府聯では皇紀二千六百年奉祝記念の下に六日午後三時半から會議室において京城府奉祝會の講演會を催す

中野譽氏令息

朝鮮日報社副社長中野譽氏三男忠夫君は三日午後一時腎炎で死亡告別式は四日午後一時から京城府町一ノ八二の自宅で執行した

四日朝の氣象概況

高氣壓は、黃海方面から滿洲、北支那に擴がり、本邦東海上と黃海及び半島も氣壓が高い、半島の西岸は曇、東岸は晴、滿洲、北支那及び蒙疆、本邦も天氣は良い、北海道は雪、今朝、鮮內の氣溫は南岸は零度內外で、例年に比し國境中部、東岸は六度內外高い

京城地方【今晩】晴【明日】晴れ暖たり、今朝最低氣溫零下二度一分、正午五度七【昨日】最高溫度○、最低氣溫零下五度九分

仁川地方【今晩】北の風、晴、時々曇【明日】北の風稍少しく寒くなる

待て！"人"の引拔き
あすから從業者移動防止實施

生産力擴充の街とされてゐた從業員の引拔きが全面的に抑へられることになつた、卽ち從來、從業者の移動防止に關して昨年三月從業者雇入制限令を發動したが、これを更に強化徹底した從業者移動防止令が制定公布され五日から實施されるに至つた、從業者雇入制限令は工場、鑛山等における技術者及び一部職工の雇入に或る程度の制限を加へてその移動を消極的に防止して來たが、生産擴充に伴はれて勞務者の減少に伴ひ同令制限外の一般勞工賃夫などの移動がはげしくなり、また制限を受けてゐる勞務者たちの移動方法も一層巧妙を加へて來てゐるので、今回同令を廢止し從業者移動防止令の發動となつたものである

本令の從業者雇入制限令との相違點を特徴的に列擧すれば次の

諸點 が擧げられる（イ）十四歳から六十歳までの男子と十歳まで（制限令は十六歳から五十歳まで）（ロ）就業一ケ月以上の者に適用される（制限令は三ケ月以上）（ハ）退職時一年未滿まで適用される（制限令は六ケ月未滿）（ニ）總督指定の事業を營む工場、事業場で使用す

（一）法令の適用範圍大強化として技術者或ひは勞務者には全般的に適用される（制限令は國民登錄の要申告者の一部）

（二）引拔防止方策としては現職にある指定從業者に對しては一切の移動、引拔勸誘を禁止した

（三）雇傭主が新規雇入れの場合は雇入從業員の前職を調査確認せねばならない

（四）指定從業者が從業せんとする場合は原則として府尹、郡守に

前歷 を報告する義務が課せられた

（五）勞務供給業者（ブローカー）は指定從業者の取扱ひを禁ぜられた

（六）府尹、郡守、島司は本令に違反した指定從業者の解雇命令を發することが出來る

（七）知事が必要と認めたる時は指定從業者以外の勞務者雇入方法に關しても本令を適用できる

（八）雇傭主は指定從業者を新規採用した場合は五日以內に府尹、郡守、島司に報告を要する（制限令は翌月末）

（九）總督の指定する事業範圍—採鑛業、金屬工業、機械器具工業、化學工業

電氣 及び瓦斯業、窯業及び土石加工業中の一部、製材及び合板業、衛生材料品製造業、ベルト製造業、護謨製造及び加工業、自動車業、航空業、小運送、通信事業

（十）總督の指定せる勞務者及び技術者—鑛夫、職工、電工、運轉士、通信士、航空機乘組員、運送從業員、郵便及び電信配達員、鑛山技術者、冶金技術者、電氣技術者、窯業技術者、機械技術者、造船技術者、化學技術者、木工技術者、醫藥技術者

以上の範圍によつて強化された從業者移動防止令によつて無用の移動や勞務者の濫費を嚴に排除し、限りある勞務資源を最も效果的に活用されるわけである

獻金

京城三坂通り一四〇ノ一堀川郵藏氏（二）は四日朝老母の喜壽に當り國防獻金として五十圓を龍山署に依託

國 國防國家建設に備へよ國産優秀車
傳統的に最高度の性能を有するニッサン車は前線銃後の輸送陣に絕對的の機能を發揮する最も經濟的な優秀車であります
ニッサン トラック バス

喘息 神經痛 惡血淨化療法
血液が濁つて循環が惡く、血中毒素が關節や淋巴腺に滯つて痛み出すのが神經痛です。喘息も亦、咽喉の神經障害から發作するので原因は同じです。
イマヅミンは本舖特有の排毒作用によつて病氣の原因となる血中毒素を自然に體外に排泄するので、神經痛の凝へ難い痛みも快くなり、喘息のたん咳ぜーぜーが樂になつて發作を豫防しつつ全快に導く。然も副作用がないから安心です。
一圓四〇 六圓五〇 全國藥店に有り 大阪市大□ 今津化學研究所

眼科 京城府 申聖雨
肺 ろくまく 全治の近道 京城府黃金町一ノ四五
肛門科 土井醫院 仁川府宮町一五番地 電話875
資産信用調査 結婚調査 帝國興信所京城支所
花柳病專門 恒松醫院
衣笠産婦人科 醫學博士 衣笠 旭町一丁目一八八 電本5912
內外各種ボールローラー ベアリング SBW NKS 代理店 大豐洋行ベアリング部

移轉公告 十二月二日ヨリ左記ヘ移轉仕候 移轉先 京城府長谷川町百拾壹番地 朝鮮水產開發株式會社 電話本局七六三七・七六四〇番

外科 肛門病科 醫學博士 朴昌薰 京城府樂園町一三五番地 電話（光）一四五二 包莖手術及梅毒根治療法每日施行

店員募集 一、人員 1、案內係（エレベーター・エスカレーター運轉）男女二〇名 2、販賣員 男女各數十名 一、資格 身體強健・年齡十八歳以上ノ者ニシテ小學校卒業程度以上ノ者 右希望者ハ自筆履歷書ニ名刺型半身寫眞ヲ添付シ十二月十五日迄當社人事課ヘ持參セラレ 京城鍾路 株式會社 和信

地方改造本革靴 本品は中古ボックス靴に底張皮付替完全修理を施した實用的優良品 大脇總本店

保冷 保溫 斷熱 防音 材料販賣 工事請負 湯澤商店工事部 電話龍山一九〇五番

カトウ 百毒下し 下毒便通に實に良く効く
カトウ コロダイン 胃腸・腹痛ならすぐに効く
ハウト ハウト液 皮膚病一切に特効のある

住宅難の緩和 朝鮮建物株式會社 京城南大門通 電話本局

產科 婦人科 醫學博士 二宮亮吉 二宮病院 入院隨意 京城府壽町 電本二二〇一番

五萬分ノ一地圖販賣元 小林又七朝鮮地圖部
北島醫院
京城府黃金町三丁目永樂町通リ 內科 小兒科 レントゲン科 本田病院 院長 醫學博士 本田建義 入院隨意
精力強進劑 蔘茸トニク

だんせきに オピトール 豐島醫學博士外八醫學博士實驗證明
苦しい咳と痰を切り呼吸を樂にする効力優秀な新藥であります。副作用なく老人・小兒にも安心し得
主効 かぜの咳・痰・百日咳 氣管支カタル・咽喉カタル ぜんそく・肺病のせき

結核 諸症 キナブルトーゼ 各帝國大學病院常備藥
用心 火事と回虫 マクニン錠 虫下しに
スフ人絹を丈夫にする ツヨナール
新 召集令 天中軒雲月 テイチク

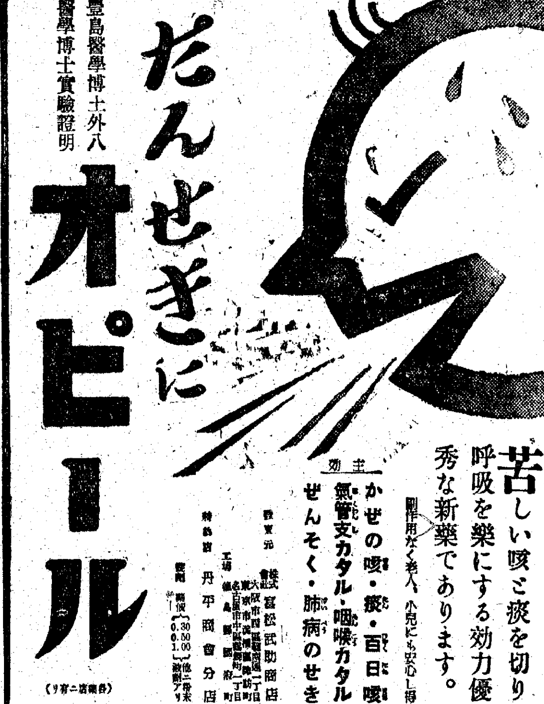
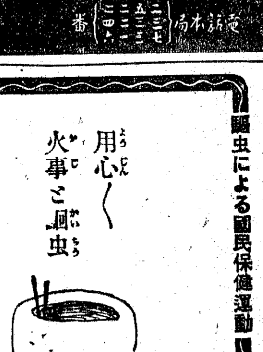

學藝

歴史書のことなど【1】

吉村忠夫

北島淺一氏畫

私と朝鮮との關係といへば、先づ總督府の國史教科書の挿繪に結ばれた緣から始まる。それは當時編輯課長だつた岩下雄三氏から、國際朋識といふことを、國史を通じて、半島兒童に徹底したいといふ熱意を聽き、すつかり感激してお手傳ひする氣になつたのである あれは何年頃であつたか、更に自分が描くばかりでなく、その方面の各作家へも斡旋して來たつもりである

何でも岩下氏は、この計畫を推受けながらも、どの方面に交渉したらよいのか、さつぱりわからないので、博物館の秋山總督官を訪ねられたものらしい、そこで秋山氏から私を紹介されて來られたのだと聞いてゐる、實際、あの時は突然の來訪であつた

そして、それが御緣となつて、私も總督府のために、日本武尊の『草薙劍』『奈良の都』『天智天皇鍋定曆行幸』『今上陛下御即位』の四つを繪畫し率つたが、そのうち『奈良の都』のみは草稿のまゝに教科書に採用されてゐるので、近く完成しなければならないと思つてゐる

一の相談を受けた時、私は有栖川宮御殿の地に於實道場を兼ねて建てられた『養正館』といふ歷史繪畫館に、上代から現代に至る一百四十卷といふ大幅の國史繪を納入れ、その役目を果したところだつたので、氣持の上からも良心の上からも相談には乘り易かつたのである

然し、實をいふと、鍋兒所行幸の繪はむづかしかつた、考證の點についても、出來るだけのことはしたつもりであるが、從來傳はつてゐないことを繪にするのであるから、その考證も一と通りではなかつた

それは、二千六百年記念として内閣から頼まれた神武天皇御一代繪卷の場合も同樣で、風俗と交渉する便はあつたが、このやうな繪は繪の巧拙よりも、畫者への手前もあり、史實考證に根據のないものでは突込まれる虞れがあるので、充分反駁の餘地を與へないだけの調べをしなければならず、文書に現れたる歷史的な考證について、遺まつてゐない繪畫を持つてゐるつもりであるが、草稿の劍の繪にしても、從來の日本武尊の御服裝とは違つてゐると考へる人もあるに相違ない。然し最近古墳の發掘などもあり、新しい資料を得るには樂になる、無論、日本武尊の場合も、この新發掘による新資料に基づいたもので、決して奇を衒つての牽強附會でないことだけは聲明してゐる

つまり 神武天皇の御姿にしても、日本武尊の場合でも、今までに描かれてゐるものは、あまりに原始的であり、そこにある文化の程度といふものが輕しまれる感があつて、支那と比べても引け目を感ずるやうに思はれたので、少くとも文化的に引上げて、天平以後の記錄などから理論づけ得るやうな服裝にしなければならぬと思つたからである

明年早々京城に於て

『オリムピア』の第二部 〝美の祭典〟上映

世紀の映畫『オリムピア』第一部『民族の祭典』は本年映畫界に最大の長期續映記錄と輝かしき話題を殘しあらゆる意味で映畫界に有史以來の金字塔的業績を收めてゐるが、同作品第二部『美の祭典』は既に日本版の編輯を了り公開も近日中に行はれることゝなつた、内地大都市は年内に封切られる模樣であるが、半島封切は明年一月早々の豫定で、京城公開の場所は未定である

同映畫第二部は陸上競技を總編輯し、オリムピックの大スタヂアムを中心に組立てられてゐるのに對し、この篇では約十六種目に亘る各種スポーツ爭覇を進め、水上競技を最高潮に纏めあげられてゐる

第一部におけるが如き、民族的な迫力に代つて、キャメラを透したスポーツ美を編輯し、それが直ちにこの一篇の主題となつてゐるわけである、音樂は前篇と同じくヴィント・ヘ・ウィントが擔當しグロノスタイがそれを助けてゐる【寫眞＝水上競技八百繼泳に優勝した日本軍】

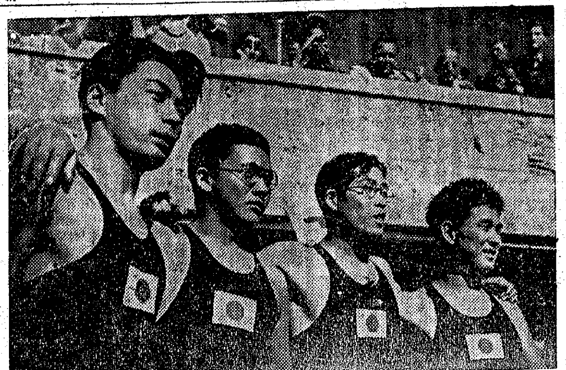

美の祭典 東劇で試寫會

内閣情報部、大日本映畫協會、大日本體育協會共同主催による東和商事提供オリンピア映畫第二部『美の祭典』の豫選の名士五千名を招いて一日内閣情報部(豫定)で開催豫定のところ七、八兩日午後零時半から東京劇場に開催と變更したが當日は總裁末弘嚴太郎氏が講演を行ふ

明滅燈 新體制映畫を

全鮮から集まつて來る國民の赤誠たる資材獻金の處理に追はれて此處二、三ケ月程は閑字がおそく十一時近くになることがあります。そんな時よく映畫館から吐き出された觀客と電車で一緒になつたりして、ふつとすきな映畫もこの頃は少しもみてゐないなと思ふことがあります。洋畫不足の折柄日本映畫製作者は今少し文化の向上に資する樣な數多作品を作つて戴きたいと考へます。まつたく映畫館でねむくなる樣な映畫に紹着する時位不快なことはありません(朝鮮銀行支配人原口場圓夫)

洋畫個展 和信七階で 久々に吉鎭燮氏

繪畫協會員として、また二科會同人展會等に新進氣鋭を誇る俊才吉鎭燮氏は數年來の沈默を破り、目下和信ギャラリーに於いて個展を開催中である、出陳作品は大小とりまぜ五十點に近い

氏は東京美術學校を昭和七年度に卒業、初め二科會に入選したのは昭和十一年、國畫展に認められたのは昭和十一年、國畫展出品の登龍門ともいふべき文展に堂々と入選、以後引續き日日會展に出陳、特色ある畫藝が注目されて來たが、日日會創立に當つては嘱望に於て第四回個展までを持ち、以來半島出身の作家としては稀な特異な性格を示し期待されてゐる

京日歌壇 吉井勇選

朝鮮風物・生活・事變雜詠

京城　長谷部隆哉

久びさに踊りし父の額みれば額に老の皺しるく見ゆ

大君の御楯と死なん覺悟せばあたにはせむ今日のよき日に

渦巻のぬくみに馴れてこほろぎの鳴く音もあはれや秋の暮れゆく

京城　武村きくゑ

ふるさとの山に似たり住みなれて日々に親しき高麗の山々

わがいのち此處に終へむとちかひつつ日々にしたしき高麗の山かも

たまゆらも斯く靜かなれつましく菊の香りのなかにわれ居り

京畿中　金城春雄

今日もまたすめらみことの赤子らは日章旗振りふるさとを出づ

朝鮮に溺れし野菊を押分けて草刈りに行く百姓我は

京城　高橋惠一

陰るとなく晴るゝともなき一日を思ふこととなし窓に凭寄りて

われ一人寝ねず書讀む秋の夜は更くるも忘れ樂しみて居り

京城　門脇篠生

風邪ひきて床に臥したる妹を勵まなりと醫師は告げゆく

夜もすがらベッドの傍にたゝずみて妹をみとり祈る母かも

嫁ぎます人へ贈ると求め來し衣裳を姉娘の背へかけて見ぬ

四十キロ試行軍に堪へて來し吾子は瘦しも九つなるに

新しき掟に馴ひてつゝましく子に從へる道は安けし

忠州　齋田秀俊

先行きし兄弟は高きに登りしか松の風間に聲の聞こゆる

頂は風の吹くらしい音のして白き薄の穗のなびく見ゆ

日のしづむ空の果までたたなはる重疊の山脈見れる悲しも

國民總力展覽會 三越・三中井で共同開催

七日から

國民總力朝鮮聯盟主催の下に國民總力朝鮮聯盟結成記念國民總力大展覽會を來る七日から十五日まで京城三越、三中井兩百貨店のホールで開催する、内容は世界新秩序の建設を目指して動く獨伊日三國同盟を一大契機として、我等國民は大政翼贊の臣道を實踐しそこに一億一心邁進し高度國防國家の新體制を整へ東亞共榮圏の確立を期せねばならぬといふ趣旨により

先づ第一會場たる三越ホールは、天岩戸開きの一の卷と新秩序建設の卷で、肇國の精神より始まり昭和維新に至る激浪の渦中にある世界、動の中にあつて友邦と共に立ち上つた神國日本の雄々しい姿を描いたもので

第二會場三中井ホールでは國民總力運動の實踐綱領たる總動員體制(事業)から所謂新體制の重要性を展示することになつてゐる、今回の三越、三中井兩百貨店共同の催しは從來の商業的慣習を打破した新しい試みでもあるが、同展覽會の企畫者の一人である三越田中企畫係長は語る

今度の催しは内容から云つても誠に有意義なる企てゞもあり、それを一百貨店の獨占に依る催しとすることは適當を缺くと思はれますので、京城百貨店協會の企畫部會に掛けて、今回は三越と三中井で開催することになりました、今般此の種の展覽會ある催しには京城全百貨店が合同して一般國民の觀覽に供することになると思ひます

翼贊運動に 映畫が一役

大政翼贊會は翼贊運動に國民文化揮だる映畫演劇等を積極的に活用すべく文化部、國民生活指導部、宣傳部の連絡協議會で具體策を檢討實行に移すこととなつたが、映畫關係の方策は

一、國、文化映畫の製作を指導し因習實務等の主題を映畫會社に與へて實習映畫を積極的に製作せしめる

一、映畫法による教育映畫の指定上映を積極的に利用して翼贊映畫の上映を盛んにする

一、直接映畫製作に乘り出し最初は文化映畫製作を行ふ

一、優秀映畫の懸賞を行ひ脚本募集の途も講ずる

一、全國各地の巡回映寫班を統合活用する

一、同會所有映畫の増加を圖り貸出しを積極化する等であるが

このうち映畫の製作指導と提へ付映畫の貸出しは既に實施しその他は豫算、機構員の決定を俟つて早急に實行に移すべく準備中である

新映畫紹介

◇兩國譽れの名槍 大都映畫豫後陸軍省通信部選の新作『兩國譽れの名槍』は左の主要配役、岩藤陽光郎監督で開始した

俵星玄蕃(阿部九州男)杉野十平次(本郷秀雄)師匠おもん(水川八重子)娘おせん(城木すみれ)

今週番組

京城寶塚劇場　(十二月四日から七日まで)第四回名畫鑑賞會▲東和商事提供佛ACE作品、ルネ・クレール監督、アナ・ベラ、ジヨルジユ・リゴウ主演『巴里祭』▲東和商事提供、ウイリイ・フオルスト監督、ハンス・ヤーライ、マルタ・エツゲルト主演『未完成交響樂』

東寶若草劇場　(十二月五日から十一日まで)▲東寶東京作品、山本薩夫監督、花井蘭子、原節子主演『姉妹の約束』▲パラマウント作品、ゲイリイ・クウパア、ジヨージ・ラフト主演『海の魂』新版

京龍館　(五日から九日まで)▲松竹京都作品、大曾根辰夫監督、藤井貢、最上米子主演『波乘り武藏』▲松竹大船作品、大庭秀雄監督、佐分利信、三浦光子主演『家族教師』

京城劇場　(八日から十二日まで)▲新興東京作品山路ふみ子、眞山くみ子主演『結婚問答』▲新興京都作品大友柳太郎、高山廣子主演『蛇姫屋敷』▲アトラクション『日本のテンプルちゃん』出演

喜樂館　(六日から九日まで)▲日活京都作品、吉川英治原作、稻垣浩監督、片岡千惠藏、宮城千賀子主演『宮本武藏』劍心の卷大會

明治座　(九日から十五日まで)▲M・G・M作品、ノーマン・タウログ監督、フレッド・アステア、エリノア・パウエル、ジヨージ・マアフイ主演『踊るニューヨーク』▲M・G・M作品、色彩漫畫『海賊は踊る』▲特別アトラクション『國本八重子アワロペツトシヨウ』出演

藝能だより

◇浦久保義信氏個展　獨立美術協會々友浦久保義信氏個展は京城鐘路サービス・ステーションで七日まで開催中

今晩のラヂオ

六時お話(東)島田翔籌▲六時廿五分時局講演(城)角永清▲七時廿分國民歌謠(東)徳山璉▲七時四〇分實況中繼井馬翠▲八時十五分錄音と解說(新京より)▲八時廿五分ラヂオ時局讀本(東)▲八時四〇分詩吟物語(東)【詩吟】山田積善【物語】安藤アナウンサー▲九時十分水曜講話(東)田代格

京日俳壇　冬季雜詠　高濱虚子選

京日歌壇　朝鮮風物生活　事變詠　吉井勇選

締切十二月廿日(官製ハガキに一人一枚、俳壇は一句乃至…り歌壇は三首乃至…)京城日報社學藝部『京日俳壇』または『京日歌壇』あてのこと

朝鮮建國の祖神 素盞嗚尊奉祀の要望【4】

川崎勇【曾尸茂梨遺蹟保存會理事】

素盞嗚尊の神靈を曾尸茂梨に奉祀せよ

素盞嗚尊を朝鮮神宮に奉祀せよといふことは、大正八年第四十一帝國議會、原内閣のときに、衆議院議員高木益太郎氏によつて、朝鮮神宮素盞嗚尊奉祀に關する建議案が提案されました。それ以來十七年を經過してゐますが、奉祀の理由と必要に至つては、今日もなほ同樣であつて、寧ろ、時局柄より見るも極めて緊要の事柄と考へるのであります。私の如き小微がこれを主張するよりは、その當時議會に上提されたる、高木代議士の建議を朗讀する方が、徹底があり目新らしいと思ふ事實があるので、以下その建議の一部分をかゝげて、世の人にうつたへ、一日も早く實現して、朝鮮建國の祖神として仰ぎ奉び、以つて精神的に内鮮一體の融和を確化し、よつて以つてこの重大時局を乘りきり、永遠に亘りて同胞同根の緊密一體の實をあげたいのであります。

『慈に、謹みて、明治大帝の御鴻業を案ずるに……我國海外發展の神と崇められ、文武の神、殖産の神、殖林の神として崇拜せられ、畏くも 天皇陛下には四方拜の御時には、御祈願にあらせらるゝものは、即ち素盞嗚尊であります。

この素盞嗚尊奉祀に關する建議案に就ては、この案を提出します前に、先年新聞紙上で、今回朝鮮に朝鮮神宮を御創設になることが現れましたからして、或は宮内省の計畫ではないかと考へ、この朝鮮に、朝鮮神宮を御設けになる以上は、是非共建御祭神である素盞嗚尊を、第一に御祀りしなければならぬ譯であるといふ意見を出しましたが、宮内大臣は尤も至極でございます、しかし、この朝鮮神宮の設置は政府のする仕事でありますから、朝鮮總督府の方へ申出で祭るべきであるとかういふ返事が參りました

その後調べて致しますと、先頃の議會に朝鮮神宮設置の豫算案といふものが、議會の協贊を經て附せられたのであります

そこで、御祭神を御設けになる以上は、吾々はこの同化政策として先づ朝鮮人の同化政策として(中略)上について最も精神的に、最も歷史的に、是非共素盞嗚尊を、奉祀すべきものであると確信致しておるのでありまして(中略)

惟ふに日韓併合は、大和民族有史以來の宿題にして、これを歷史に顧へ、これを事實に照して、内鮮一家の實を擧ぐるは是非とも須要かざることでございます。

而も地理が、多少隔絶してゐるがために一久しく兩者の融和を妨げましたが、時勢の運轉は、實現しました以上は、内は相同じくの境を撤し、外は相呼應し、眞に共同の實をあげて、相互の思想の統一を圖り、眞に帝國臣民たるの心を涵養し、朝鮮千六百萬の民衆に對して、日本帝國へ、以て、將來不拔の基礎を樹てるのは誠に刻下緊要の事であると信じます(中略)

は、鮮民教化の標的を定めて、これによつて人心の向ふ所を歸一せしむるに如くはないと考へます。

而して、朝鮮開國の起源に際しまして、最も朝鮮に治世し給ひましたのは、即ち我が皇國の祖神である素盞嗚尊は五十猛その他七王子を伴ひ、御降臨遊ばされて、今の江原道春川府の邊陲のある、曾尸茂梨の地を根據とし一朝鮮開發のために、日夜その御經營を盡り給はず、櫛風沐雨多年御勤勞の間において、民生の改善に盡されたる偉業であります。(以下略す)所で本會の事業は極めて重要でありますから、何卒諸君は滿場一致を以て、御可決あらんことを懇願する次第であります』(完)

不連續線　乞食仁義

盲乞食が舗道に蹲つくばつて、通行く人に憐を乞うてゐる。

その横に、目明き乞食が帽を勿體つたまゝ、盲乞食の方をぢッと見つめてゐる。

盲乞食は、前を人が通らうが通るまいが、間斷なく手を合せては頭を下げてゐるが、目明き乞食の方は、手も合せなければ頭も下げないで、たゞ盲乞食を見つめてゐるまゝである。

誰かが一錢銅貨を盲乞食の前に投げ與へた。その音を聞いた盲乞食が、頭を下げつゝ見えぬ眼で、手さぐりに舗道の上を搔くやうに撫でてゐる横から、忍び足に立寄つた目明き乞食がそつと拾ひあげて自分のものにしたのである。

乞食に職業的な仁義があるか否かは別として、およそ乞食道の仁義を紊る行爲である。

打つ、蹴る、擲る。

洋服中年の紳士がゐて、その目明き乞食に制裁を加へなかつたとしたら、いつまでも盲乞食は手で舗道を搔いてゐたであらう。

世直し公方【60】

小金井蘆洲【演】　香川芳彦【畫】

番頭の諫言

長二郎、聲調を強くして、

『番頭さん、それは本當かえ』

『何がでございます』

『今妙なことを云ひなすつたぢやないか。猫も杓子もゾロゾロと出ると云ひなすつたが、猫は成程、足もあることだから、出て歩くに不思議はないが、杓子はどんな工合にして外へ出るね』

『タハ、これは驚きました。若旦那、飛んだ言葉尻をつかまへられましたね。杓子がひとりでに歩き出しては大へんですが、でもよく世間でいふではございませんか、誰も彼もといふことを、猫も杓子もと……』

『それだから世間の俗物は、言葉にまで雅がなくて、聞きひだらけの事を平氣でしやべるのが、氣にはつて私はいやなんだよ。それも言はうなら、メコもジヤクシもといふんだらう。メコは女の子、ジヤクシは若い子だ。つまり老若男女の別なく、誰も彼もといふことを、段々に訛つて、猫も杓子も

もとなつたんだらうな』

『へ、エ、成程、どうも若旦那にあつては叶ひません、一々學問責めですから、無學な私なんぞはお話のお相手も出來ませんが、然し何んですかね若旦那、學問の中には、親に不孝をしてもいゝと云ふ事を、書いたものもあるものでございませうか』

『莫迦なことを言つてはいかんよ、どこの國に、不孝をしてもいゝなど、そんな事を書いた書物があるものか。三千の罪、不孝より大なるは無しと云ふ位のもの、孝は百行の基、千善の始め、孝經にもそれ孝は德の基なりとしてある。孝行は最も大切だ』

『ヘエ、その位御承知でありながら、若旦那は、どうして不孝をなさるのでございます。これが本當の、論語讀みの論語知らずでございませう』

『番頭さん、聞き棄てにならん事を云ふね。いつ私が不孝をしました』

『さうではありませんか。貴方がかうしてどこへも出ずに、年中一間へばかり引こもり、本ばかり見てゐらつしやるから、お顏の色も白いのを通りこして青くなり、若しや惡い病でも出やアしないかと、御兩親の御心配は一ト通りではありませんよ。子として親へ心配をかける、これ程の不孝はないぢやアございませんか』

『何、御兩親が御心配……』

『さうですよ、今も私をお呼びになつてこれく云々、そこで私が若旦那をどこかへお誘ひ出し申さうと、斯うしてお勸めに伺つたのでございます』

長二郎、これを聞くと、

『アー一さうであつたか、眞に心づかずに濟まないことをした。父母在ます時は遠く遊ばず、遊ぶに必ず方ありと古人の教へにあるから、私はお手元を離れずに孝行をしてゐるつもりだつたが、さういふ御心配をかけてゐたとは知らなかつた。それでは善兵衛、早速明日にも花見に行かう』

『結構で、私お供を致します』

『イヤお前さんはいけない』

『オヤ何故でございます』

『花見だけでも三十六軒の分家や出店がある、その本家の俺が、支配人をつれて物見遊山に行つたとあつては、分家の者が見習つてよろしくない。お前さんは、お大名の家なら差づめ城代家老、主人の留守に、世間から眼を向けられたらどうする』

『鰻屋へ道なんぞ向ける者にありません』

『イヤ私は小僧の和吉をつれて行きます』

番頭もオヤくと思つたが、この趣を主人に話したので兩親も安心、之からが大波瀾のお物語。

朝鮮郵船仁川定期出帆

(貨物積込合御申付被下度候)

名古屋 西丸 十二月六日
阪神行 光州丸 十二月十日
大連行 豐島丸 十二月十八日
九州行 慶州丸
青島・上海行 釜山丸 十二月廿二日
平安丸 十二月六日
乘客運賃 十二月十一日

台灣行 日本郵船
門司丸

濟州航路 仁川沿岸航路出帆豫定

印度・濟州其他各航路取扱

濟州・鎭南浦・天寶・米朝鮮郵船日本郵船仁川代理店

朝鮮運送仁川支店

(電話一一一〇番)

法人登記公告

[illegible]

大田地方法院

商業登記公告

[illegible]

釜山地方法院南海出張所

脊髓病自療法

[illegible]

京城府西大門町 木本製藥所

新龍山三角地　入院隨意

西原産婦人科

電話龍山④一〇三五番

◉防寒用ラシヤジヤンパー
A品 十一圓八十錢
B品 十一圓五十錢
◉黒紺ラシヤ製 降スコツチ ジヤンパー 八圓五十錢

◎防寒用 防寒色ラシヤ乘馬ズボン
A品 十圓五十錢
B品 九圓八十錢

特品 十一圓 十五圓 ラシヤ乘馬ズボン 17圓50錢

◉防寒用 紡毛糸トツクリアンダー
A品 四圓七十錢
B品 三圓八十錢

◉防寒用 紡毛糸アンダー
A品 四圓七十錢
B品 三圓八十錢

◉防寒用 紡毛糸ズボン下
A品 四圓五十錢
B品 三圓五十錢

品代金ハ必ズ前金ニテ送料ハ各一品ニ付二十一錢加算上振替名古屋壹壹五壹壹番ヘ御送金願マス⊕組合査定ノ値段デ直ニ發附仕マス不向ノ節ハ返金取替自由

名古屋市東區清水町局前

松山合名會社

電話東六二一九番　振替名古屋壹壹五壹壹

色が良くて線がつきよい

トモエクレヨン

全鮮有名文具店ニアリ

一歩、進んだお化粧は 先づ、下地から、一歩 進んだクリームで。

パピリオクレーム

A普通(バニシングの方に) B荒れ性の方(バニシング・Cに男子供も)

ビタミンB_2複合體の濃厚給源

病後、お産後、結核、慢性病、腺病性虚弱體質などで顔色が蒼い、食慾がないなどの場合汎く推奬されます

肝臟と酵母との濃厚エキス

ヘパトーゼ肝汁

B_2含有量に於て最高の地位を確保する新鮮肝臟と酵母との濃厚エキスにして、食慾增進と增血効果を表はし、同時に抗病力を賦與するため療養患者の好適な榮養素です

一瓶＝二圓八十錢・各地の藥店百貨店にあり。粉末・錠劑もあり

かくして化膿性疾患の化學療法は完璧化した!!

化膿の病原たる淋菌、連鎖狀球菌葡萄狀球菌等の各種球菌を衝き、これを撲滅するズルフォンアミド劑は、その發見以來既に數年、幾多の研究段階的製品の簇出をみたが、眞に人體の解毒機能に即應する化學構造の發見合成によつて、その副作用を最少に減弱せしめ、その治療効果を最大に增强せしめ得たものは實にレギオンの出現にほかならない。

レギオンの單なる短期内服によつて、上記病源体を絶滅する强力なる化學物質が絶えず血中に循環し、あらゆる化膿患部を、的確に、迅速に、根本的に治癒せしめ、しかも副作用のおそれがない。

レギオンこそは在來のものと化學構造の異なつた、最も進歩した化學療法劑である。

包裝定價
錠劑(一錠中〇・五)
二〇錠(二・八〇)
五〇錠(六・五〇)
一〇〇錠(一二・〇〇)
五〇〇錠(五五・〇〇)
粉末、注射劑あり

適應症
急性並に慢性淋疾
副睾丸炎・軟性下疳
齒槽膿漏・齒齦炎
婦人科疾患
丹毒・面疔・面皰
感冒・扁桃腺炎
中耳炎等

レギオン錠

製造發賣元　大日本製藥株式會社
本店　大阪市道修町
支店　東京市本町

各地藥店に販賣す 品切の節は直接本社に御注文を乞ふ

半島港灣荷役作業 遞信愈よ統制に着手 仁川石炭荷役作業合同

[illegible]つゝあつた遞信局の港灣[illegible]の各港灣統制は遞信局の[illegible]と並行していよ〳〵行はれることになつた、まづ仁川の石炭荷役の統一化を期する仁川石炭荷役作業會社に七業者の企業合同が實現されることになり目下創立準備が進められてゐる資本金は四十萬圓見當と目されるが、この石炭荷役の統制に引つゞき雜貨荷役にも集約化を進め海上回漕業の統一化を助して、この新作業會社に吸收させる意向であり新會社が統合機關となるため努力なものとする方針である、さらに鎭南浦、釜山、海州、群山等々すでに企業合同を進めるための準備調査が完了してをり近く漸次擴大して實現されることになつた、こゝに問題となる港灣荷役としての一貫性については鐵道局との間に完全な諒解が成り、新合同會社相互及び朝運間の對立發生の虞は何處までも嚴重な監督權を及ぼして機能上の一元性を調整することになつてをり兩當局とも海陸兩會社の最終的綜合を行ふことに一致し、將來は一種の陸海商社の姿に全港灣荷役作業を一業者に統一化する方針にある

鮮內の企業合同 總數は四十七件 筆頭は食糧商の十九件

中小商工業者の窮狀打開の一方策として近時問題となつてゐる企業合同について朝鮮商議では鮮內の實情を調査する爲各商議所に照會中のところこの程十九會議所から報告があつた、此中企業合同の實例なき都市は平壤、大田、鎭南浦、城津、清津、羅津で十三都市の企業合同數は四十七件である、業種別には食料が十九件、交通運輸が八件、燃料が七件、木材三件、金融二件、纖維二件その他六件で食料ガソリンの統制と全鮮的な小賣統合の結果である、地域別にみると全州十二件、釜山七件（內四つは計畫中）仁川六件、群山四件、海州、元山、咸興各三件で京城は二件である、一體に南鮮地方に合同例の多い事が注目される、合同の組織形態は任意組合十三（內配給組合として公的性質を持つもの十二）、株式會社十五、工業組合三、個人企業二で目下計畫中のものに有限會社が二ある、合同資本は最低一萬圓から最高二百萬圓で全體の七割は廿萬圓以下である、合同の結果轉失業者を出した所は十一で、合同の原因が自發的なもの十一、官の慫慂によるもの廿、報告なきもの十六である、合同の結果經營がよくなつたものが廿四、不良は僅かに二つで五企業は未詳と報告されてゐる、尤も經營のよくなつたものも顧客に對する不親切といつた結果を生じたものも多いとは注意されねばならない、朝鮮商議では右の結果に基き、統制物資に關しては企業合同を行ふ方が業者自身のためにも良いといふ見地に立ち、地方的に企業合同の進んでゐるところと然らざるところがあるのは當然合同すべくして知識指導がないためせずにゐる所も多いとみ十六日の總會で具體的な指導策を協議することになつた

聯銀券發行高膨脹

【北京三日同盟】聯銀券の發行高は本上半期末の五億九千萬圓から下半期に入り七、八兩月の減縮傾向を辿つたが九月以來農産物の出廻り期に入ると共に再び漸增傾向に轉じ現在では既に六億圓台を示現してゐる、本年末には更に七億圓大關門を突破し昨年度に比し約二億五千萬圓以上の增發を示すものと推測されてゐる、即ち年末における通貨膨脹の主なる要因としては

一、政府關係諸支拂進捗に伴ふ資金の撒布
一、入國者乃の華北向送金
一、出廻り最盛期に入つてゐる棉花穀類業者等の買付資金需要等が擧げられ、更に最近の傾向として歳末決濟期を控へ漸次歳年に移向しつゝあり華商年末決濟期の金融需要に對する市中金融機關の供給準備等もこの通貨膨脹に一層拍車をかけるものと見られる

移出鮮米十五萬石の配船手當を完了 輸送運賃問題再燃

年內に內地へ移出すべき鮮米十五萬石の船繰りは十二月三日南鮮出帆東京向日下部の第二正木丸が積む七、八〇〇石を最初に朝鮮郵船五隻、辰馬三隻、尼崎三隻、澤山、飯野各一隻で手當を終り計畫配船が實行に入るが、かねて船會社方面から鮮米輸送協會との契約運賃たる仁川積阪神揚百卅六圓の二百圓引上案に關しこの最初の鮮米輸送に當り、いかなる運賃になるか、即ち五圓引上か、引上かの問題が再燃するに至つてゐる、目下のところ未だ新しい引上協定値を認めるか否かも決定されず、十五萬石輸送が本米穀年度全輸送契約から除外するかしないかもそのまゝ一應輸送を行ふことになつたゝめ問題は切迫しながら明春にあづけられた形となつた、遞信局は十五萬石のみの契約とするか、全輸送量契約とするかにつき態度を定めてゐないが、大綱としては農林局と連絡の上基準規行百卅六圓の引上は認めないことで進むことになつた

內地裸麥一萬石 朝鮮移出に決定 鮮米移入は本週中實現

【東京支社電話】內地朝鮮間の米穀のバーター制は着々進められ年內中に滿洲より朝鮮へ大豆、粟計卅萬石、朝鮮より內地へ早場米十五萬石と外に相當量の米穀移入を豫定されてゐると共に既に一萬石の內地裸麥が農林省の指令に基き日本米穀會社の手で朝鮮米穀市場會社に渡され鮮內の供給に當てられてゐる一方十五年度朝鮮米の內地移入は愈よ本週中に實現することになり、その供給力に多大の希望を持たれてゐる、即ち先月末に二千五百石積の內地向け第一船が鎭南浦を發し本週末に入港するが朝鮮における精白能力の問題等あるため鮮內中の移出總額は大さく期待され模様である、なほ鮮米の價格面に移入機關に關しては未だ正式決定を見ず目下農林、拓務、總督當局間で折衝中であるが近く最後決定を見る答で實質委託される移入機關として日本米穀會社が指定され鮮米と同時に政府の委託を受けるものと見られる

東亞副蠶糸輸入統制會社設立

【大阪電話】兼ねて創立準備中の東亞副蠶糸輸入統制會社はこの程主務省の認可を得たので來春一月十日創立總會を開くことゝなつた 同社は資本金百萬圓（四分の一拂込）輸入業者に紡績會社の折半出資で本社を大阪に、出張所を神戶、名古屋、橫濱に置き社長には東紡副社長[illegible]氏が就任する

本年の中小工業低資 四十萬圓を割當 申請は六十四萬に達す

中小振興策として本府殖産局では昭和十三年より大藏省預金部低利資金の融通を實施し來り十三年には十八萬圓、十四年には廿七萬圓を融資したが昭和十五年には工業組合令の公布によつて各組合の基礎も固まり十三組合に對し四十萬圓を融通することゝなつた、即ち昭和十五年度の要求額は實に六十四萬圓に達したが殖産局では財務局を始め金融關係代表者等と協議の上、査定を行ひ次の如く割當を決定、大藏省の貸付許可を得る段取りとなつた

京城鐵工組合五萬圓、大邱同二萬圓、釜山造船五萬圓、平壤メリヤス三萬圓、京城菓子二萬圓、朝鮮武具具一萬圓、平北鐵工四萬圓、京城被服五萬圓、全北燒瓦二萬圓、全州洋家具二萬圓、平壤燒瓦一萬圓、釜山被服三萬圓、大邱同二萬圓計四十萬圓

毛織物、莫大小の賣値決定

【東京電話】價格形成中央委員會第六回纖維品部會の決定答申の毛織物、同第七回纖維品部會決定答申のメリヤス及びメリヤス製品、同第十一回纖維品部會決定答申の紙函類工品、同第十六回金屬品部會決定答申の通信用電氣用品の最高販賣價格は四日附商工省告示を以て夫々答申通り指定實施する

綿輸聯廿ジーンズ 第二次強制買上げ

【大阪電話】綿輸聯では三日大阪クラブに總合理事會を開き二〇ジーンズの第二回強制買上申合を正式承認し、來る十一日總合總會に附議することゝなつた、尚買上價格並に期日については總會後追つて理事會に於て決定する

輸出スフ糸の販賣協定價格

【大阪電話】スフ紡績業者中スフ糸販賣關係業者をもつて組織する織友會は纖工會館で臨時協議會を開き輸出用スフ糸の販賣協定價格について協議の結果、左の如く意見の一致を見たので、これをスフ糸製造販賣業者申合せとして即日實施することゝなつた

一、輸出用スフ糸八〇双子、友六〇双子に對しては最に輸出組合において決定した、輸出最高値以上に生産者間において協定値を決定し業者間において實施する
一、八〇双子輸出商渡値段を百十五圓（最低値より十五圓下）とし六〇双子は百圓とする（但し紡績無ガスのもの）
一、紡績無ガスのものは右より十圓上とすること

化學製品委員會

物價委員會では來る九日午後一時より總督府第三會議室に化學製品專門委員會を開催し硬化油、モリノイト海仙其他を附議する

各道農務課長會議 九日、本府で開催

農村新體制を重要課題とする各道農政、農務課長會議は來る九日本府第二會議室で開催、農山村生産報國指導方針の確立を機とし部落生産擴充計畫並に右計畫遂行上特に必要なる農村の實態的指導事務につき打合を行ひ、時局下農山村の營農に萬全を期することゝなつた

一、部落生産擴充計畫に關する件
二、指導者及び部落中堅人物の養訓練に關する件
三、部落協同施設の擴充に關する件
四、指導機構に關する件

▲協議事項
一、生産報國指導事務打合會開催に關する件
二、婦人指導員の活動促進に關する件

滿洲粟、廿日から輸入開始

去る十一月初旬新京における內鮮滿打合會において滿洲では朝鮮へ粟十五萬石、大豆十五萬石、計三十萬石を年內に輸出することに決定したが、對日價格問題でなかなか供出をみなかつたが、この程價格問題も圓滿妥結をみるに至つたので滿洲國では取敢ず粟十五萬石の輸出を決定、十二月二十日より輸送を開始することゝなつた

親和木材に 五分減配慫慂

親和木材では十一月末を以つて當期決算を締切り來る九日決算重役會を開き本月二十六日株主總會を開催の豫定であるが配當に關しては現行一割五分に對して總督府當局より會社經理統制令に基づき一割五分の減配を慫慂があり注目されてゐる、會社當局としては一割に五分の減配をなすことは株主に衝動を與へるので出來るなら三分減配程度に止め度い意向であるが、なほ同社の會社經理統制令による決定配當率は年九分である

フンク聲明と『金』の重要性【上】

興亞情勢の變轉とブロック經濟の發展に伴ひ金の將來性が興味ある問題として登場するに至り、殊に獨逸經濟相フンク聲明の一石は俄然波紋を描き、各方面に活潑なる議論の展開を見るに至つた、果して金の將來は無いのか、茲にあらゆる角度から檢討を試みるとする

獨逸經濟相フンク聲明の投じた一石は俄然波紋を描き…現在各方面で論議されてゐる意見の多くは、國際政局に支配せられ、政治的色彩を帶びてゐる嫌ひが見受けられるのみならず希望的意見に墮する嫌ひ無しとせないことは甚だ遺憾と云はねばならぬ、この間に處してわが國は金の將來性を一層確認せしむる現狀にあり、政府の採りつゝある現實の政策は金增産の一路を驀進しつゝあり、根本方針には些かの變化もなく、何等の動搖をも來してゐないのであつて、毅然たる事實であるのである、産金業者はこの際政治的希望意見の横行に浮足立つことなく現實政府の諸方策に順應し、あくまで政府を信賴し、職域奉公の至誠を致し、以て國家非常の構成員としての義務と役割を果すべきであつて、この態度こそ産金業者に課せられたる天賦の使命であるのである

◇◇◇

不換紙幣通貨制度又は先般フンク聲明の中心をなす勞働本位制案この如きは學説として十九世紀に既に一部學者の間に於て唱へられたもので、何も事新しいものではないのであつて、フンク聲明の裏には政治的理由が存在するものと見られる、その主要なる理由の一として世界貨幣用金概數二百七十億ドルのうち二百億ドルまでを保有する米國に對し政治的な挑戰をあびせ、世界新秩序建設の機構を示して米國の對英援助に對する側面攻擊をなすことにあつたことは明瞭であらう、即ち戰勝に對する強き自信と戰後に於て二百億弗の米國保有金を脫落する用意ありとの政治的ゼスチュアーを意味する節が多分に窺取されるのである。この限りに於てはフンク聲明は十二分の效果を發揚したと云ひ得よう、然し現實は金を必要とせないまでに立ち至つて居ない

歐洲の戰亂は何時果てるともなく繼續されてゐるのである、これを我が國の例にとつて見るに、大雜把ではあるが輸出入をオーバせない限り金の對外決濟手段としての地位は絶對である、本年十月地方長官會議に於て河田大藏大臣は最近國際決濟手段としての金の必要性につき兎角の議論を爲す者もあるやうであるが、大東亞共榮圈確立の使命を有する我が國としては將來とも相當多額の金を必要とすることは疑ひを容れないところである、殊に第三國的輸出の狀況必ずしも樂觀を許さゞる今日においては金の必要性は一層加重せられ、金の增産及び集中は刻下の急務となつてゐる次第であるから諸君は揮發油其の他産金用業務用物資の配給については圓滑化をはかる等、增産に特に配慮せられると共に……と訓示し更に東亞金融協議會に於ても同樣の趣旨を繰返し訓示し、同席上、結城日銀總裁よりも金の重要性を力說したのである、斯く政府は機會ある毎に金の必要性に關し、責任ある意思表示をなし來つてゐるのである。『直觀的に見るが』と云ふ含蓄なる言葉を以つてしてゐるけれども、國家の實狀を見ずして外國流の論議を爲す者に對する誡めの言葉であることも疑の餘地のないところである

大阪製鏡等の販賣價格決定

總督府では價格等統制令の規定に基づき大阪製鏡類、家庭用衛生用品十五種、衛生マスク、內地産靴紐子及び靴中敷、事務用糊、糊の販賣價格を三日附官報で指定するところあつた

大福帳

經濟新體制案を繞つて政府と民間側との間に可成りの開きがあつて、議論紛々たるものがあるらしい▲政府案によると中樞機關を設けることなく、各産業別の縱斷的、横斷的統合を夫々直接政府に結びつけんとすることにあるとのこと▲その理由はその中樞機關の首腦部が何れ財界有力者に落付くのでは彼等にこびりついてゐる自由主義が依然として巾を利かすことゝなつて、結局革新的な新體制を望めぬといふにあるやうだ▲何でも彼でも財界人を自由主義者だと決めてかゝることには俄かに贊成しかねるが、確かにさうだと思はれる節も多々ある▲企業經營の內部にまで觸れて資本と經營を分離するといふやうな革新的な改編論もその邊から出發してゐる▲いづれにしても大革新に違ひないのだからこれもまづよいとして新體制なるものが官廳の新體制に聊かも觸れてゐぬのはをかしい▲財界人の言はんとするところは案外そんなところにあるのかもしれぬ

明治街錄音

アメリカは日支新條約成立に對し、輸出許可制を布き殊に屑鐵、航空用高級ガソリンの對日輸出を更に强化する意向を示唆する等日、米關係は依然芳しくないが市場人氣は今までこれに何回となく馴されまた例の嫌がらせ位にしか感じなくなつた▲アメリカが歐洲情勢と極東問題を睨合せて對日牽制策はこと一寸分強まぬと思ふが現在以上に兩國感情が惡化するとは見られない▲從つてこれによつて賣込まれるやうな事件があれば却つて好個の買場となることは勿論であり必要以上に悲觀するには毫もないのである▲それから支那とソ聯關係であるが今回の日支新條約に對しソ聯は何等批評を加へず重慶側に對する態度は從來と格別變化がないらしい▲しかし[illegible]の利害調整に關聯して前途は期待出來ないでもないが今直ちに好轉を見越すことは早計のやうである▲國際關係が現下のやうに複雜微妙とあつては上手も深追ひを愼めて下手に積極的には買ひ切れない▲また安値覺えが抜け切らず株には小口の買物の殺到が出てゐる▲平和株より重工業株若しくは二、三流株より一流株又は高率配より低配株へ乘替があるとか東京より阪神市場へ一流銘柄に對し買物が盛はされてゐるがこの賣手は生保團とも見られてゐるが事實は半玄人筋らしく生保團は未だかけ聲のみで實際行動には出てないといはれてゐる

株式 大陸株安 區々

前場 人氣株は投げ一巡で安値には寄る買物が這はされ、聰りしてゐるが、大陸株が目立つて惡く區々商狀であつた、新東は百十五圓八十錢と五十錢高に寄付いて引値は六圓二十錢と弱締め、新鐘は五十五圓と五十錢高を示したが、高周波新は六十五圓七十錢と一圓安を示した

後場（軟化）對外關係は好望視されるも、なほ警戒人氣弱く、新東は百十五圓九十錢と三十錢安と軟化、その他も概ね保合つてあつた何分休日控へであるため商內は閑散の連續であつたが暮相場期待は依然根强いものがある

逆張りが有利

對外情勢が再び不透明な狀態におかれて一寸展開難の機擬にあるので在手は氣迷で深く諸株とも大體低調氣味にある、また市場として生保團の態度が如何にもよるが茲新高値よりは千圓押しを入れた相場ではあり目先的で積極的に買入れ行動にも移らない軟派も賣難くなつてゐるので大きい的脆張を示すことは構想に難くないのである、かゝる事象を前に一時的な悲人氣に吊り込まれることは危險といはねばならず寧ろ逆張りが有利と見るべきである、暮相場のことゝて何時禁止相場が現出されないとも限らない、日銀券發行高は最高記錄を示現する一方明年度豫算總額も記錄的膨脹を示すことは想像に難くないのである

短期新東大引

	値段	時間
後場 大阪	一一五、九	三、〇六
東京	一一六、二	二、四三
京城	一一五、七	三、一七

大陸株賣目標

[illegible]なる禁落があるとは考へられないため、これを期待して飛付いた強氣筋に嫌氣を生ぜしめてゐる一方人氣觀としても過般の戻り調子が急激であつたとはいへ廿圓臺に高潮へたので今後この高値を上廻ることは容易なことでないとし、下値を考へて來たことにも有力な因をなしてゐる、何分仕入れ工作によつて株價を維持させようとするそれ自體の材料が既に弱材料であり年末金融は緩慢される一方生保團の買入れ工作が期待されるが、新體制の進展、外交關係の推移待ちに新規買ひを阻んでゐるが、頭ての環境不振により滿洲工藝新に物が集注し、滿洲工藝新四十一圓七十錢と二圓安、日藏アルミ四十八圓五十錢と一圓安、同新三十四圓五十錢と二圓安を示し、大陸株が依然賣目標となつて來た、內地株は人氣の先頭株である新東、郵船安に追隨して一巡賣込まれたので大陸株も[illegible]

高周波新急落

高周波新はさきの六十八圓台の戻り新値を示現以來、六十五圓邊みに保合つてゐたが、けさは六十一圓台に急激に賣込まれて前日より二圓方の續落を演じた、環境はそれ程惡くないが、一部に一分減配を見越して採算的に賣込む向きとこれに前期の九分配當安全として買進んでゐる强氣筋が狼狽的に投げて來たのが目立つてゐるが、今後もこの配當決定を繞つて波瀾を持續するものと見られてゐた

華北煙草反落

東亞煙草新卅七圓、華北煙草卅五圓とそれ〴〵一圓方反落した、直接な賣材料はないが環境不振により、嫌氣賣物が嵩んでゐる一面、割高觀による新規賣物が散見された

實物取引

人氣株は既に一巡賣込まれて聰りしてゐるが、雜株は嫌氣賣物が次いで一圓內外安を示した、主なる出來値左の如し

漢水	一〇二	小林	五二、六
岩村	四〇〇	製鍊	三四〇
理金	二九〇	西化	六五

株式（四日）

朝取短期・朝取算定と日歩・朝取短期建玉表・大株長期・大株短期・東株長期・東株短期・大株短期喰合・東京短期喰合・東京現株

[illegible]

商品（四日）

大阪棉花・大阪綿布・橫濱生糸

[illegible]

外電（四日）

倫敦金塊・倫敦銀塊・米棉・印棉・スチール株・アナコンダ株・日米爲替・英米爲替

[illegible]

金融（四日）

東京コール・日銀帳尻（三日）・鮮銀帳尻（三日）・鮮銀爲替（四日）

[illegible]

生糸 採合ふ 賣餘地なく

【橫濱電話】外電はニューヨーク株式の引緩み勞々、弗建定期糸も一仙乃至一仙弓分の一安を報じたが、制限値段に近づき先と賣り餘地なく、手當商內と氣替賣にお茶を濁すのみで、各限一、五厘方の小往來に採合つた

大阪商品況

【大阪電話】▲京粕 大連特産輸移入同盟は、第一回として小麥粉の七萬五千疋を對日輸出量とし、大豆より先きに輸送されることになつた、豆粕に關しては未だ內地向が決定されぬため、一兩日中大連で協議され、五、六日頃第一船が入港する見込みで、對日輸出保者間では、配給機構を確立して、入荷を待つてゐる

債券市況

（日本勸業京城支店調）

◇割引勸業（廿圓券）（單位錢）◇復興債券（五圓券）◇復興債券（十圓券）◇貯蓄債券◇報國債券

[illegible]

倫敦銀塊況

【ロンドン三日發】少量乍ら思惑筋の買物があつた、尤も商內は頗る少量、相場公定後の氣配閑散乍ら落着く

現株仲値（四日正午調）

[illegible]

鮮魚青果市況（京城中央卸賣市場調）

◇鮮魚の部（八・五キロ單位錢）◇各地活物 ◇果實類（十貫建）◇蔬菜類（十貫建）

[illegible]

藤本ビルブローカー證券　◎貯蓄債券　◎報國債券　賣出　十二月十日より　御申込受付中　京城府黃金町二丁目　電話本局②二八六九六
買賣　株式・債券　公社債　朝取一般・實物取引員　東安證券　京城府黃金町二丁目　電話本局四一六七番代表
現　株・金融　新田義民商店　新田商事株式會社　京城府黃金町二丁目一九九番地
東亞證券　短期部・現物部
三田原秋三郎商店　長期・短期・實物・乞御用命　朝鮮取引所證券取引員　京城府黃金町二丁目
大原證券會社　京城府明治町二丁目
源山本源作商店　本日の仲値
三和株式現物店　京城府明治町一丁目
レポート　自井株式店　朝鮮取引所實物取引員　京城黃金町
大阪商船京城支店　大阪商船定期出帆
野口商會　株式會社　仁川府海岸町
阿波共同汽船定期出帆　朝鮮郵船株式會社
朝鮮郵船定期　仁川より青島・上海への最捷路
朝日座　浪花館（東寶映画）　大陸劇場　東寶若草劇場　城寶　明治座
京日文化映画劇場　京龍館　喜樂館　中央映画劇場　本町京劇　和信映画館
五日は西園寺公國葬日に付謹而休館仕候

三南總督の萬歳三唱

戰時下二百六十萬道民に進路を示す全南聯盟大會は南總督を迎へて三日朝八時から盛大に催された【寫眞＝南總督の萬歲發聲＝一左端】

道外出漁者に光明
"食糧持參政策"廢止へ
先づ江原道に呼掛ける慶北

【大邱】昨年の旱害による食糧配給の見地から他道出漁の通漁者に對しては沿岸各道とも食糧持參の政策を採つて來たが、右は著しく通漁者の行動に不便を來さしめ、加へて生產にも影響してゐたのでこれが方策の撤廢は漁業界から強く要望されてをり、加へて最近の船腹不足は漁業者にして食糧持參の出漁を不能とされてゐるので慶北道では十六米穀年度における食糧需給に鑑みこれが廢止を考慮、近く先づ江原道當局と連絡し相互に通漁者に對する食糧持參の方策を相協力して撤廢し、圓滑な食糧配給に乘出すべく關係部長名で通牒することゝなつた、本問題は業界の最重要問題とされてゐるだけ成行は注目され撤廢止を期待されてゐる

七戸を單位に共同入浴場
咸南道民の衞生訓練

【咸興】國民衞生向上の徹底を期して咸南道では管內數十ケ所に衞生組合を結成して一大衞生訓練を實施すると共に、組合員七戸を單位とする共同入浴の施設を施して一週一度は必ず入浴するやう勵行することゝなつた

反省と誓ひ
生活强調運動

【新義州】年末と年始にかけての國民生活を緊めて行かうと平北では來る十日から來年一月十日までの一ケ月間に亘り"國民生活强調運動"を起すことゝなつた、今年は特に紀元二千六百年であり、新體制確立等幾多の意義ある"誓ひ"と"決意"を約束した年であつたとて生活の反省と決算、來年への設計等又新たなるものがあるので、戰時國民生活の確立のため、ひいては高度國防國家建設のためもう一度總力を結集して、消費節約と物資愛護の實をあげようといふのである、この運動期間中特にお互ひが實踐しようといふ主要點は、各家庭における廢品活用による物資愛護、贅澤品の使用絕對抑制、不急品の購入、調製見合せ、贈答品、虛禮の年賀狀の廢止、宴會、新年宴會の廢止、年賀廻禮は必要の範圍に止める、松飾りと新年宿泊の諸行事及び正月料理は、可及的簡素にすること、節約で浮き上つた餘剩は、貯蓄、國債購入をなすこと、健全なる趣味娛樂及び運動、武道等により身心の鍛錬をはかること、愛國班は努めて常會、隣保共助等をなすこと、その他經濟統制下に行ふべき必要事項等をそれ〴〵の實情に即して實行するといふのである

全北の棉花
共販出廻不振

【全州】全北農務課では棉花政策の萬全を期して一千三百萬斤の棉花共販目標を達成するため吏員を總動員して農家に棉花の出荷を極力勸奬してゐるにも拘らず、十一月末までの共販數量は僅に二百七十三萬斤に過ぎず、昨年同期（六百萬斤）の半分にも達しない不成績である、其の原因について當局の談によれば、今年は一般作物と同じく棉花作柄が非常に遲れたゝめ適收穫が少く、木棉棉が多い關係上出廻りが例年に比べて著しく遲いのが最大原因であるが、更に十一月中旬ごろ降雨による天候不良のため木棉棉の收穫がまた遲延して一般農家の綿布入手難から多少の棉花を自家用に使用する傾向があるためで、當局では目下自家用棉花を出來るだけ節約させて共販に出荷するやう督勵中である、因に十一月末まで各郡の棉花共販成績は次の通り

完州四十七萬斤▲鎭安八萬斤▲錦山五十五萬斤▲茂朱十七萬斤▲長水五十四萬斤▲任實八萬斤▲南原三十三萬斤▲淳昌二十一萬斤▲井邑三十萬斤▲高敞二十三萬斤▲扶安二十八萬斤▲金堤十三萬斤▲益山川萬斤

籾殼も一役
燃料國策へ颯爽登場

【鳥致院】從來全南、北兩道から仕入れてゐた邑內消費の薪炭は、今度の統制によつて一切移入不可能に陷つたゝめ、越冬の燃料不足を豫想した郡山林係では萬全を期し薪の買溜を排して貯藏に努めて來たが、豫期の成績が得られず、既に九日前から市內は賣切れて一萬邑民に一大脅威を與へるに至つたので、郡では應急對策として商人を通じて南面等地から多少の搬出を行つたがこれも忽ち賣切れてしまつたので、更に第二の對策として今後は白井米穀商から三日毎に一戸に一貫乃至二十貫づつ百餘戸に供給して幾分緩和されたものの、このまゝでは如何にして燃料難を克服するか、歲末を控へて邑民は憂愁に包まれてゐる【寫眞＝籾殼配給】

公會堂を買收

【新義州】龍川邑公會堂は從來個人の所有であつたが、面から邑に昇格された同邑としてこれが個人の所有は種々なる點に不便なるに鑑み大川邑長は交涉の結果今回邑の所有となつた

恃むは今後の天候
咸北十一月中のまいわし漁況

【清津】咸鏡北道水產試驗場十一月中のいわし漁況狀況は次の通り

海況（十一月分）今期における海況の如何は下り鰯漁の豐凶を左右するものにしてその觀測成果は大いに期待されたるも十一月九日本場試驗船の代船北鵬丸を以つて、清津燈臺沖東微南線の觀測を施行せるところ荒天のため七〇浬點以沖の觀測は實施不可能となり、そのまゝ切り上ぐるの止むなきに至れり、右觀測の結果によれば、表層（表面―二五米）の水溫は殆ど變化なく、二〇度以上の暖水帶は略三五浬點以內の沿岸にあり、四、五浬以沖に於ては一・五―二度低下せり、表層は前年に比し稍低きも、平年に比し高溫なり、一五浬―三五浬の間に於ては二三・五度、暖水は五〇米層まで到達し、この影響は深部迄及べり、沖合の觀測を缺くため明確なることは判明せざるも暖水層が水平に廣く擴張せず、比較的沿岸部に於て垂直的に分布する狀勢より、推察するに沖合には相當有勢なる低溫が存在するものと思はる

漁況【十月分】本年の巾着網により鰯漁は操業開始遲れたるに加ふるに、最初の八月振はず、九月また不漁のため甚しく前途を悲觀されたるも、十月に入り本格的下り魚群を押へ俄然好漁に惠まれ、この月中の一隻平均漁獲高一萬樽を突破するに至れり、即ち中旬西水羅、清津間にて一時好漁ありたるも未だ本格的の下り漁期に入らず、十六、七日頃水溫一五―一六度となるや、西水羅方面より漁事始、下旬初鏡城灣方面迄好漁續きたり（下り第一群）下旬央頃西水羅、卯島方面より漁事始り、花端沖に亘り好漁を見たり（下り第二群）、【十一月上旬】〇中旬【十一月に入り、上旬初豆滿江北東沖合にて稍漁事ありたるも、漁場遠きため三日午前零時より統制休業となる、六日午前零時より休業解除となりたるも、九日頃まで漁事甚はしからず、十日西水羅、卯島沖合に濃厚なる魚群現れ、十一日十二日と引續き花端沖に亘り好漁を持續し、十一日の如き總水揚廿一萬樽に達せり（下り第三群）

【今後の漁況】目下のところ氣溫、水溫とも溫暖にして、而も暖水帶は沿岸近くに偏麗せられるため、沿岸に於て好漁續き魚群の南下も急速ならず、今後天候に惠まるゝ限り相當漁事を期待し得べし

增米達成へ
忠南各地で深耕講習會

【大田】深耕施に秋耕勵行は水稻多收穫栽培による肥料の增施と相俟つて地力の維持增進と畜力の普及利用の增進上、從來から農事改善の緊急事項とされゐるが、一般農家ではこれが實施未だ普及に至らぬのみばかりでなく極めてこれを輕視する實情にあるので忠南道では增米計畫實施第二年たる十六米穀年度には增米目標必達を期し四日から十日まで一週間に亘り道內水利組合を中心とする主要米產地八ケ所で深耕講習會を開催、改良犂の普及、耕鍬の改良、深耕技術の練磨向上等を圖ることゝなつた、日程は次の通り

四日大德郡儒城面鳳鳴里▲同日同懷德面梧井里▲五日燕岐郡西面月下里▲六日公州郡牛城水利組合▲八日青陽郡青陽面邑內里▲九日洪城郡洪州面五官里▲十月牙山郡道高面新堰里▲同唐津郡梧鳳堤水利組合

慶北の豫算
膨脹の一途

【大邱】十五年度の慶北道當初豫算は千七百七十五萬三千餘圓の形大額であつたが、最近に至り道議員の增加、防空、食糧配給、家族手當の支給などから國庫補助額が增大しこれを追加更正して千八百二十三萬七千圓となつたが、更に去る卅日附でまたも十五年災害工事及び十四年旱害對策工事の本年水害による復舊道起債額八萬六千六百圓が全額國庫補助に決定したので、豫算はいよ〳〵膨脹し總計千八百四十萬三千八百二十二圓となつた

巾きかす滿洲貨幣
鮮內民間への流布漸增の一途
防止と交換に惱む各金融機關

【新義州】滿洲國幣の鮮內流布については道當局をはじめ各金融機關をあげて流布防止に努めてゐるが、朝鮮銀行、金融組合等の交換實績にあらはれた數字によれば民間での流布狀況は漸增の傾向をたどつてゐる、その原因については調査の餘地なく各關係當局でも苦慮の態であるが、試みに十月中の交換實績を見れば朝鮮銀行取扱ひ額は一百六十萬圓、中江金組が六萬四千圓、滿浦金組が二萬七千圓、慈城が二萬七百圓、厚昌が一萬四千八百圓のほか十二ケ所の沿岸各金組で取扱つた總額は十四萬四千圓といふ多額に上つてゐる【寫眞は東興金組における滿洲國幣兩替實況】

もつれる後任會頭

【平壤】故福島會頭亡き後中心人物を失つた平壤商工會議所會頭後任問題は議員外の策士まで交り股は混沌として豫斷をゆるさない事態を招來し時局柄重視されてゐる、有力な候補と目されてゐる人は異議田副會頭、林議員、桑谷會の三氏であることは既報の通りであるが、桑谷氏一派の舊市議方面の議員總動員運動は俄然火花を散らして相當激化してゐる模樣である、これに對し異議田氏一派は金丸首相議員ほか議員外の人物まで介在して猛烈に運動を展開しつゝあり、かゝる暗躍の裏には往年以來の根強き對立がある關係から、かくて往年蹴起を極めた會頭爭奪戰を繰返へす模樣で、各方面の注目されてゐる、異議田氏は今日の平壤商議の機構をつくり、又商議會頭として歷代の局に當つて來た人物である、これに對し桑谷氏一派は新人でありながら溫厚の人として重望を集め、同氏は後任會頭問題の解決の重鎭と目されてゐる

金剛山の雪化粧
言語に絕する景觀
丹頂鶴も飛來し光彩を添ふ

【高城】金剛山初雪化粧一日の雨は山では雪で二日は快晴外金剛の全貌は全く白妙の雪化粧を見せ朝陽に映じた雪景色は又格別の神々しさである、それに丹頂鶴も大群をなして每日高城驛北方の田圃に舞い終日餌を漁つて遊び、數千羽雙々の群に飛翔する姿は雪の金剛との好對象として實に壯麗雄大な景觀である

西鮮中央鐵道
無煙炭運搬線
兩線近く開通

【平壤】無煙炭運搬線たる西鮮中央鐵道會社の新成川―九井間十六粁七及び同支線九井―新倉炭田に至る西粁四の敷設工事は竣工、既に鐵路の竣工も進み他の施設を切り拔けやうやく竣工の見透しもつき、いよ〳〵

品拂底の鮮魚
地元配給に萬全
對滿積出しを統制

【清津】鮮魚類の公定價實施から府內における高級鮮魚は極度に拂底をきたし、消費者側に大きな苦痛を與へてゐる實情に鑑み、對滿鮮魚輸出業者九十餘名をもつて、さきに結成された清津鮮魚出荷組合では府內配給の圓滑を期し對滿鮮魚積出しは組合一本出荷に改めますます〳〵これを强化、府內配給にその萬全を期することゝなつた

帽子と心中した男の話
列車から飛降り損ねて絕命

【平壤】帽子と心中した男の話…二日午後八時半ごろ京義線二三三列車が黃海黃州驛に入構の際、デツキに立つてゐた乘客中和郡海鴨面李登玉（二こは飛ばされた帽子を取らうとして飛び降り過つて線路上に轉落、兩足を切斷され、直ちに平壤鐵道醫務室に收容加療したが、出血多量のため同夜十時ごろ遂に死亡した

經濟主任打合

【釜山】慶南經濟警察課では來る十日午前九時半から道廳第一會議室で管內各署經濟主任打合會を開催

來る十五日ごろからは便乘運賃を開始の豫定

貯蓄獎勵講演會

【釜山】道聯盟に於ては國民總力聯盟事務局總長川岸文三郞中將を招聘、六日午後六時半から公會堂で貯蓄獎勵に關する講演と映畫の會を開催するが演題は「戰爭と國民貯蓄」で一般多數の來聽を希望してゐる

年末旅行足止め
道職員の新體制

【新義州】別項、年末年始に亘る國民生活强調運動期間中平北總力聯盟では特に道職員の行ふべき自肅事項として從來年末年始にかけての私事旅行を今年は努めて廢止しやうと强調、職員の自肅を要請することゝなつた、この私事旅行はボーナス景氣に浮かれた職員が歸鄉、所謂その他の名目で數週間に亘り勤務地を離れるもので、これまた新體制下の今日に至つては一つの遊興旅行と見なすべきものであるといふ見地から絕對廢止論が取りあげて四百餘職員に檄を飛ばす筈である

藝妓、酌婦の前借規程を改正

【新義州】紅燈街に身を沈めて我が意ならぬ商賣に憂身をやつしてゐる日陰の花に當局が溫かい親心を示して平北道警察部では既定の藝妓酌婦及び前借金に關する古い規則を全面的に改正することゝなり、近く決定を見る運びとなつたこんどの改正は勿論抱主に對する藝妓酌婦者たる藝妓、酌婦の地位と存在を明かにして好ましからざる警察の監視下に從來の規則にまつはる人身賣買的上の慣例を一掃して從業者の保護、營業の正常化、主從關係の明朗化等をはかるのである、制定の根據は去る大正十二年八月に制定した規則に再檢討を加へて最も時代に即した新規則を制定するが、大體の目標は從來稼業者に負はされてゐた諸費用等の過大負擔を輕減すると云ふところに注がれてをり、給料支給、借金返濟等の正確を期してゐる

明太漁活潑
製造業者多忙

【興南】西湖津の明太漁は日を追つて鰯のぼりの豐漁を辿つてをりまた水銀柱もぐんと釣つて一日には零下十六度七分を示し愈々乾明太製造に最もよい時機到來したので業者は活潑な活動が開始した

ニセ傷痍軍人横行

【清州】最近傷痍軍人を裝うて賣藥、文房具などの行商をする不屆き者があり傷痍軍人會では不名譽に係はることが多いので、清州郡では大日本傷痍軍人會の依賴もあり關係方面と緊密な連絡の下に徹底的取締を行ふことになつた

大サイレン設置

【安州】邑では從來三馬力半のサイレンを以て時報、警報に備へて居つたが、今般一層時局の重大性に鑑み平壤朝日電氣株式會社より二十四日付十馬力のサイレンを一台購入設置した

視察

【平壤】商工會議所懇談會議長、増田第四課長外六名の視察團は五日朝京城から四日夜來壤五日府内日本製鐵等を視察の後内地へ向ふ

とんだ濡衣
中毒患者治療の平居醫師
誤解の一掃に起つ

【新義州】府職員の醋酸中毒事件の中毒患者二十三明の治療にあたつた上、遂に患者死亡の結果を見るなど思はぬ事件の餘波を受けて、とんだ濡衣をかぶせられた同院長平居熙運氏は市場に關する污名を一掃すべく「府衆病院」の名譽の為めに左の如き聲明を發表、同事件に關する限り同病院には一切關係ない旨表明した

「サルベルサン中毒事件の眞相を述べると最初患者が府内の明山病院から轉入院すると既に中毒症狀があり、私は全力を傾けてその治療にあたつてゐた、當時患者が昏睡狀態に入り全く危篤だつたので入院するところではなかつたが、無理に入院させたものだ、かういふので入院させたものだ、かうした私の努力も效を奏せず患者が途に死亡したがあやまつて一時に噂へられたのに對し私は非常に遺憾に思ひ、とくに自分のはつきりした一切を申し述べてそれを一掃するものである」

東亞共榮圈確立期す
大東港建設の鼓動
航路決定、明春から本格的活動

【安東】東亞共榮圈確立の一翼を荷はふ日滿支經濟建設の一推進力たる使命を帶びた大東港の建設が官民協力を克服して徐々の歩を進めつゝある時、浚渫の問題と水路の決定について開港場指定の時期が迫り、これに呼應して船舶航路が步調を合せるなどこゝに注視興味にあつた大東港の遑しい建設の鼓動が脈打つに至つた

港建設のポイントたる航路の選定については大東港建設事務所航路科が鴨綠江の水路の浚渫、水深調査を竝に本支流の水深調査を繼續して重ねて來た士を中心に種々研究を重ねて來たものである、このうち東水道は水深滿潮時〇米、干潮時〇〇米を下らぬが、たゞ下流に淺灘を生ずるため浚渫を必要とされるので關係當局から東、西水道のいづれを採用するかにつき愼重考慮中であつた

流は東水道に傾いて來たゝめ勢ひ水勢は旺盛となり、先般來數次に亘る調査の結果下流に生ずる淺灘も消滅し干潮時においてすら〇米の水深を保ち滿潮時〇水深〇〇米に及ぶ事實が確認され浚渫の要なしと水路技術家も太鼓判を押すに至つたのでこゝに大東港水路は東水道に決定された、右につき大東港建設事務所長は中央政府に報告するため二日「ひかり」で赴京したが語る

今回大東港水路に決定した東水道は干潮時〇米、滿潮時〇〇米の水深をもつてゐるが、自然の流水だから變化するだらうといふ說もあるが、鴨綠江の流れをもつて西水道を締切れば水路は一方となるのでそんな心配はないと思ふ、これで浚渫も必要とせず、僅に一萬トン級の船が自由に出入り出來るわけで、この上は航路付も廢棄だ、大東港航路計畫の細目も決定したので先行の近藤副署長と落合ひ關係當局によく說明するつもりだ

大東港建設工事の進捗につれて年間千萬トン乃至二千萬トンに達する建設資材は益々增加する見込みであるが、大東港は未だ開港場としての指定がないためこれら建設資材は朝鮮側多獅島港に一應陸揚げされ、鐵路または水路で送られるといふ不便が伴ふ實情に鑑み、交通部ならびに經濟部では同港を第一開港場に指定して建設資材を輸入することに決定、近く移轉府の諮問を經て開港場指定が發令される豫定であるが、大東港建設總署ではこれに備へるため既に同港區域の豫定區域に數個の警識ブイを建設した、しかして同港區域は現在干潮時においても水深を〇米乃至〇米あり、僅に五十トン級の船舶の出入ならびに陸揚げ作業が可能で開港場の指定あり次第港としても役割を顯ふことゝなり、明年解氷期には愈々本格的活動の陸揚げが見られるであらう

嚴冬も何のその
建設工事一路邁進

大東港建設總署新廳舍は安東市三道浪頭八號路線と二十一號路線の交叉點に百萬圓を投じて建築することに決定、二日現場地鎭祭を擧行した、工事は新京興亞工業が請負ひ代用廳舍として總建坪一千二百坪に一部附屬建物を除き二階建とするが、結氷期をおして工事を進め來年十月完成の豫定である

なほ大東港の開港場指定を控へ安東稅關署では取締警備機關として開港場の取締に萬全を期すべく既に人員の配置計畫に取締に關する一切の準備を終了、時期の到來にあるが一方稅關では開發と同時に關稅事務を開始するため稅關出張所設置につき計畫を進めてゐる

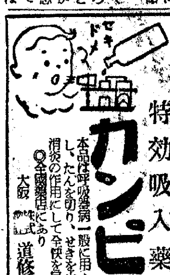

感冒肺炎
特效吸入藥
百日咳 氣管支炎
カンピロン
本品は呼吸器病一般に用ふ。一日數回吸入し、たんを切り、せきを止め、解熱、消炎の作用にして全快を早める特色を有す
◎全國藥店にあり
大阪 株式會社 道修藥學研究所

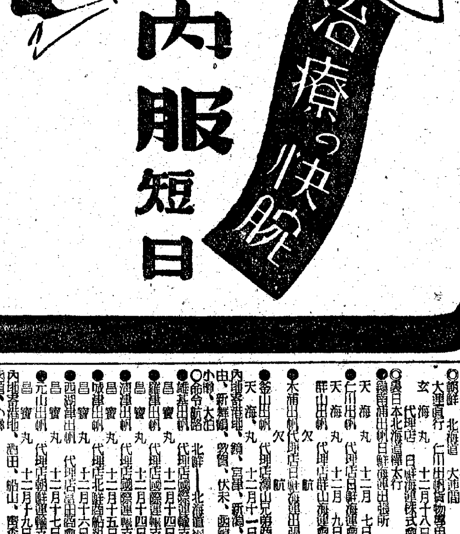

淋病
治療の快腕
內服短日

快心の治療を始め……の藥量は休藥四日間に化學的撲滅力を集中す

化學の奧の奧の治療力
モルヒネの適量は痛みを止め快癒を招くが量を誤れば死を招く。化學藥に於ては特にその用量を重視しなければならない。又……火藥は、硝石と硫黃と木炭とで出來るが、その混合割合（組成率）によつて、岩を吹き飛ばず彈火藥にもなれば、線香花火の弱々しいものにもなる。此處に化學的原理の妙機があり化學の奧の奧の力がある

化學的治癒へ一路
この治療力を發揮させて、全身的に局所的に淋菌を撲滅して治癒へ導くには、必ず三・四服用法を實行する――1クール（54錠）を一日三回（一回6錠宛一日18錠）、三日間に服用し、あと四日間休むのみで充分である。
急性症が1クールで排尿痛分泌物が消失し、尿がすんでも、續いて1又は2クールで追擊する事をおすゝめする。終局迄淋絲を排除する爲である。
● 慢性頑症 ● 大體4クール以上の追擊を目標とすれば良い。

最後の淋絲を排除
內服ケンゴールは、この化學的原理の正體を摑み、化學作用の奧の奧の淋菌撲滅作用を體內に持續的に發生させる最新の多基性內服藥で、一基性と二基性との各々の治療特長は勿論の事、それ以上に、相乘作用の效果を見逃してはならない。
服用後、排尿痛がとれ、不快な分泌物の停止が速かに現れる。從來手古ずつた尿中の淋絲が消失し尿が淸水の樣に澄むのに數日はかからぬと云ふ今迄にない治療力が獨自の特長です。

自家製劑による治療的經濟的優越
本劑の組成成分たる二種の化合物は、何れも自家製藥なるを以つて、高純度を有し性能頗る銳敏、且藥價低廉なる故、治療上頗る好適である。

最新 多基性 淋病 化學療法劑
內服 ケンゴール

適應症：男性 急性慢性淋疾 淋毒性副睾丸炎・攝護腺炎・膀胱炎・尿道炎 女性 淋毒性膣炎・淋毒性關節炎・其他

藥價：1クール 五四錠 一圓五十錢 / 2クール 一〇八錠 二圓八十錢 / 4クール 二一六錠 五圓三十錢 / 大徵用 五〇〇錠 十二圓

注意：全國有名藥店ニアリ 本劑調劑ハ『ケンゴール』ノ化學的生命デス服用法ヘ本劑ノ化學的生命デスカラ御買求メノ際ハ必ズ「內服ケンゴール」ト指定シ若シ品切ノ時ハ他品ヲオ求メナク左記總代理店ヘ直接御註文下サイ

東京市芝區通新町十三番地 總代理店 合名會社 河原商店 振替番號東京三五〇一九番 電話三田一六八五・一六八六番

日東製藥合名會社製品

A-4-C

全鮮 嶋谷汽船定期出帆
◎朝鮮總督府命令航路
大連直行 仁川出帆貨物專用
玄海丸 十二月十八日
◎裏日本北海道樺太行
鎭南浦仁川出帆日本海運出張所
天海丸 十二月七日 代理店日鮮海運會社
◎仁川出帆
天海丸 十二月九日 代理店群山海運會社
◎群山出帆
欠航
◎木浦出帆 代理店日鮮海運出張所
欠航
◎釜山出帆
天海丸 十二月十一日 代理店釜山天野商會
內地裏日本諸港、新潟、敦賀、伏木、函館、小樽、大泊
◎雄基出帆 北鮮―北海道線
昌寶丸 十二月十四日 代理店國際運輸支店
◎羅津出帆
昌寶丸 十二月十四日 代理店國際運輸支店
◎清津出帆
昌寶丸 十二月十四日 代理店國際運輸支店
◎城津出帆
昌寶丸 十二月十五日 代理店北鮮商船組
◎西湖津出帆
昌寶丸 十二月十六日 代理店富田商會
◎元山出帆
昌寶丸 十二月十七日 代理店朝鮮運輸支店
內地寄港地 酒田、船川、函館、小樽
船へ最新式優秀貨客船就航
○切符ハ前記各代理店及各旅行ビユーロー販賣所各航路案內書御希望ノ方ハ御申込ミ次第送リ致シマス
神戶市神戶區明石町
嶋谷汽船株式會社

大阪商船仁川出帆
阪神行 十二月九日 志摩丸
名古屋・京濱行 十二月六日 浙江丸
鎭南浦・安東行 十二月四日 浙江丸
海州行
內地各地行發送通シ貨物取扱致候
大阪商船株式會社仁川代理店
株式會社 慶田組
電話 四一二番 二一番（出帆） 八〇番（貨物） 四八〇番 七二番（入荷） 二二番（監理）

商業登記公告
（株式會社朝鮮硝子商店 變更登記 ほか）
京城地方法院鐵原支廳

商業登記公告
（株式會社 各種登記 ほか）
海州地方法院

花柳病專門
本町一丁目 和田醫院 電本 3396

新築住宅分讓
半額卽金半額月賦ノ御相談ニ應ズ
大門通傳票前
朝鮮建物株式會社

電話賣買は
鮮銀前 富田商會 電本 〇四〇

朝鮮支局長招聘
京城府 機械工業新聞社

電話賣買は
京城府南大門通一丁目 康田商會 電本 1635

發電所一式賣却
三泉商工社

鐵板製煙突賣却
三泉商工社

京日案內
料金表（料金は前金）
一行 一回 五十錢
京城府每日新報社 案內係

衞生
京城府 あかぎれしもやけ …

雇人
看護婦及見習募集
社員募集
寫眞
女中
女中
洋髮
女中
金融
電話
雜件
讓物
貸家
貸倉
別府
特別案內
雇配達夫募集
女事務員募集
蓄音器會社
豊國製粉株式會社
賣家
家庭訪問係募集
松宮友仙染工
事務員募集
大豐洋行
タイピスト募集
朝鮮油脂株式會社
外務員募集

世紀の除夜

北村小松（作） 都竹伸二（畫）

消息（四）

「あゝ……」

美佐子も、思はず深い嘆息をしないではゐられなかつた。

――それが本當に保雄兄さんなのであらうか、それともさうでないのであらうか？

一種のミステリアスな感觸が美佐子の胸をつかずにはおかない。かういふ消息が、母の心をどんな風に動かすものであらうか？

美佐子は歸宅についたその日、母の口から、お前は西洋のどこかで、保雄に逢はなかつたかい？……と問はれただけに、それを思ふのである。

母は、忘れがたい息子の幻を忘れようとつとめて來た。もうどうしても自分達の手のとどかぬ世界にゐるのだからと、あきらめ切れぬもあきらめるやうに努力して來た。西洋に行つてゐた美佐子が、もしかしたらその西洋にゐるに相違ない保雄の消息をもつて來るかも知れないと、ひそかに思つてゐた。その願ひも失つてしまつてゐた今日、母の前に又その保雄の幻が、思はずにはゐられない消息がもたらされたのだ。

それも、はつきりと誠太郎が保雄だと云ふ證據を握つて歸つて來てくれたのならそれでもよい。それは、さうでないかも知れない謎のやうなものなのだ。どちらつかずの割り切れない感情が、丈母の胸を不安と焦燥とも憧憬ともつかぬ氣持に押しやつてゐるのであらう。

「ですけど、その人がお人違ひでせうと云つても、あなたはまだ、それが兄だとお思ひになりましたの？」

「左樣です……」

――から問はれると、誠太郎も一寸自信をもてぬ人のやうに小首をかしげて、沈默した。

「あゝいふ場所で、人違ひだと云はれてしまへばそれまでゝありますし、保雄樣だと云ふ證據は、自分も何一つもつてはをりませんがそれでゐて、どうもやつぱり人違ひだと思つてしまへぬのが不思議であります……」

と、誠太郎も何か思ひまどふやうな調子でつゞけた。

たゞ除隊のついでに、から云ふ事もあつたと云ふ戰場話のつもりでした話が、かうまでこの母娘の人達に強く響く事だとは或は想像してゐなかつたのかも知れない。

「……その方の目尻の所に小さな黒子のあつたのを、どういふわけか今でも覺えてをるのでありますが、然しそれまで自分は、保雄樣にさう云ふ黒子がおありになつたのか、なかつたのかと云ふ事は覺えてをらなかつたものでありますから……それが殘念だといふ事も申せませんし」

「保雄には、たしかにそんな黒子がありましたよ……」

母はその一言に飛びつく樣な聲で、から答へた。流石に、その母の聲は顫へをふるへてゐるのを美佐子は感じないではゐられない。

「それぢや、たしかに保雄に相違ありませんわ、間違ひありませんわ。ねえ美佐子間違ひありませんわね」

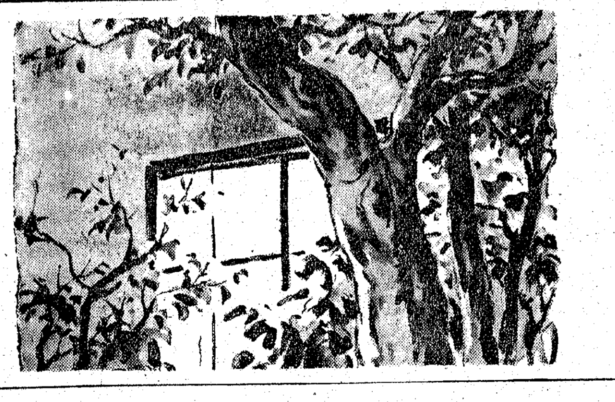

婦人科疾患に 面皰

チセプタール錠

二硫スルフオンアミド劑 最高規格品

錠（〇・三瓦含有） 廿錠入（一・五〇） 百錠入（五・〇〇）

全國有名藥店にあり

革新の警鐘殷々たる
大東亞の黎明！

燦として輝く！ 大衆雜誌「富士」の重大使命！

見よ！ 脈搏つ感激の中に、限りなき興味の盛られた革新的大內容!!

戰ふ日本人の新しき理想！新しき力！新しき慰安！

逞しき民族精神を培ふ大讀物ぞろひ！眞に大東亞の盟主たる日本國民に相應しき大雜誌

富士 新年號

◆銃後に寄す……陸軍中將 安藤利吉

◆歸還兵から戰線へ（中野實、櫻田常久、中田弘二、山下謙一、尾上松緑、三芳悌吉、山本和夫、笹崎俊の諸氏八勇士執筆）

◆山東及び青島を語る……本社特派員 下村湖人

新撰戰の三大長篇傑作

軍神杉本中佐……山岡莊八 …大楠公の精神を現代に生かす軍神杉本中佐の眞面目躍如たる力作

日本の黎明……海音寺潮五郎 …水戸烈士の大義を描き昭和維新の途上にある現代日本へ捧ぐ憂國の熱作

民族凱旋曲……海野十三 …民族行進の第一線に立つ快男子の痛快極りなき活躍、眞に新しき國民小說

◆百一歲媼田岡數さん…沖本標見

◆木炭いろく話（家庭手帖）

コント傑作集 ▲大戰の勇士…獅津茂和 ▲交通道德…宇井無愁 ▲手・落ち…ハロウエー・ホン原作

國防國家と國民生活を語る

國防國家とはどういふことか。之からの國民生活はどうすべきか。國防國家建設下に於ける國民常識、その他軍事、政治、經濟、教育、産業等、あらゆる方面に亘つて各權威が蘊蓄を傾けられたトテモ分りよく何人も適確な時局認識が得られる大座談會!!

出席者 評論家 石濱知行氏 陸軍省情報部陸軍少佐 鈴木庫三氏 厚生省勞務課長 昭村隆一氏 作家 和田傳氏 大政翼賛會東亞部長 龜井貫一郎氏（五十音順）

銃後感話 ▲至誠に泣く出征家族（東京市）清水美代 ▲商業奉公に國防献金（德島縣）小濱峯一 ▲こつそり保險契約（滋賀縣）木村綠生

▲青村部隊長の奮戰（佛印從軍記）西村天 ▲船吹先生就職の卷（銃後日記）森健二

蘭 印 ▲問題の蘭領東印度一覽圖 ▲蘭印物知り繪とき ▲誰も知つて置きたい蘭印の常識

波瀾！探偵小說の如き彼の半生!!

汪精衛自叙傳（編譯）…安藤德器

新生の中華民國の救世主、國民政府の主席として大活躍を續ける汪精衛氏が、今日まで辿り來つた波瀾萬丈！血の滲む如き忍苦と試煉の半生！彈雨を抱いて死地に突入する若き日、さては新東亞建設の爲日本と結ぶ感激場面等……讀者は興味津々たる中に中國の國情、人情、風俗を知る稀有の快篇

讀切り二大名作

血涙秘話 アユチヤ王城の大和撫子…木村毅 今尙タイ國人の胸に生きる、雄々しき大和撫子の血涙大秘話。一讀何人も感動

大衆戲曲 村の旗日…今井達夫 誤解も憎しみも、銃後奉公の赤心に氷解して、麗しくも結ばれる山村の人々…

▲希望と幸福の生活報告…大江鐵雄 ▲轉業者の一鍬…中村篤九

世界情報局（居ながらにして世界列強の動向が分る!!）

時局の話題（記事と畫報） ◆支那事變・歐洲大戰畫報 ◆名士の隣組長（グラビヤ） ◆拓け行く支那（グラビヤ） ◆時局致寶（オフセット） ◆百二十億貯蓄達成近し

圍碁 將棋 ◆圍碁格言解…瀬越七段 ◆必勝詰將棋作戰集…花田八段

◆漫畫會場（傑作揃載）

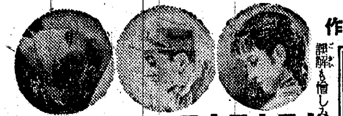

維新黎明 時代の尖兵…大林淸

大陸の曙 拓士の妻…竹田敏彥

冒險科學 南進兄弟…耶止說夫

銃後女性 美しき心情…橫山美智子

防諜秘話 假面の親日…大阪圭吉

建設苦難 荒野の灯…貴司山治

「時局小說」懸賞大募集（詳細本誌にあり）

戰線銃後 富士慰問劇場 ◆奇術種あかし…◆都々逸…◆漫才慰讚… ◆箏曲講談…◆明朗詩歌…◆早口早言葉 ◆俚謡・地口…◆華麗落語…◆者へ物・謎 ◆謎…◆咽喉問答…◆俳句…◆川柳 ◆狂歌…◆室內遊戲…◆寸劇 ◆冠句づけ…◆面白廻文言葉… ◆詰將棋新題 ◆詰碁新題 ◆ポケット漫才 ◆家庭遊戲

落語 大空を護れ…右女助

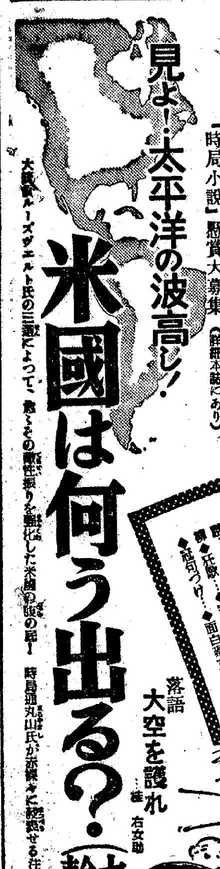

見よ！太平洋の波高し！

米國は何う出る？…丸山幹治

大統領ルーズヴエルト氏の三選によつて、愈々その戰性振りを强化した米國の腹の底！ 時局通丸山氏が赤裸々に說破せる注目すべき戰備

⊙定價七十錢（送料三錢） 發行所 東京小石川 大日本雄辯會講談社（振替東京三九〇）

齒疾を防ぐ最新の藥効齒磨

國民の健康強化に…

藥用 クラブ齒磨

日常の齒磨は特に嚴しい批判で御撰びを！

何故藥用クラブ齒磨が齒のために良いか……次の點を充分ご留意下さい

この藥効

藥用クラブ齒磨は殺菌劑クロール・カルヴアクロール及びヨードチモールの配合等八大專賣特許應用の化學作用で、口中を完全淨化し乳酸・齒垢の解消により齒疾を的確に防止する最高度の藥効をもつてゐます。

この觸感

殺菌清掃力―即ち齒磨の第一要件がこの無比の力さを誇ると同時に藥用クラブ齒磨は、嫌味具合や快適な清淨感の點で幼兒ですら進んで磨き、最もよく使へます。

H-N 34

手術を要せず

內服のみで

短時日に奏効する

全ての化膿性疾患に

扁桃腺炎 中耳炎 齒槽膿漏 蓄膿症・化膿傷・眼瞼炎 感冒・丹毒・膿瘍・面皰 淋疾 化膿性婦人科疾患

劃期的 新化學療法劑の登場

從來、各種化膿性疾患に對しては主として切開手術と對症藥物療法が採用されたが、切開手術は嫌忌する者少からず、對症療法は多く遲々たる經過を見、慢性に移行すれば容易に解決を見ざる狀態に置かれた。如何となれば之ら疾患の病原たる、連鎖狀球菌、葡萄狀球菌、大腸菌及び淋菌等を直接一掃すべき決定的治療劑に缺くるがためであつた。

然るに右細菌に對し、根元的殺菌力を發揮するアルバジルが、日本最初の新化學療法劑として發賣さるゝや、各大學、民間の諸權威は擧つて之が偉效を醫學界及び專門雜誌に陸續と發表され、あらゆる化膿性疾患は遍く共適應傘下に收められて容易且つ急速に治癒を促すに至つた。

病原菌を一掃する アルバジルの作用と經過

アルバジルによる療法は實に簡易である。單に內服せしむるのみで、迅速、的確に強力なる止膿、止痛、消炎作用を發揮する。即ちその作用機轉は對症療法の如く糊塗的でない。內服により有效成分は血管中に吸收されて全身を循環し、深部組織に浸透して病原菌を直接根元的に殺滅する。同時に生體の自然治癒力をも著しく昂揚する結果、從來長期乃至重篤なる經過を見たる疾患も、本劑の投與後は急速に回復し、實に驚くべき經過の短縮に成功せしむる。アルバジルは化學療法劑中、最高の品質を誇り、副作用を激減せる點を特に賞揚さる。

日本最初の 二基ズルフォンアミド劑

アルバジル錠

廿錠四圓・五十錠九圓五〇 百錠十七圓

株式會社 山之內藥品商會 大阪市東區高麗橋五 東京市日本橋區小舟町二 奉天・北京・廣東

E 11

〝吾に茨の道なし〟
少年戰車學校晴れの入校式
半島出身の若き鐵牛 虹の希望と確信

【千葉にて 神崎特派員】全國青少年が憧れの的〝少年戰車兵〟の本年度第一回採用者二百卅名は豫報の如く一日千葉市都賀町の陸軍戰車學校から發表された、近代科學戰の花形を目指す志願兵は遠く大陸のハルピン、北京、南京や台灣、朝鮮の全國から五千三百餘名といふ殺到ぶり、これが激甚なふるひにかけられ、二十二人強に一人の割で入試の狹き門を突破、半島青少年のため新しい進路を拓いた殊勳の李三鳳君（一）と朴沐東君（一）をたづねて見る

◇……◇

十二月一日午前十時半、千葉の陸軍戰車學校校庭では栄えある入校式が擧げられてゐた、二百三十名の新入生は雪天の下高く翻る日章旗を仰いで、今事變來若鷲と双璧に讃へられた鐵牛タンクの若武者として胸をとらせてゐるのだつた

◇……◇

正午、いよく晝食の時である、上級生に指揮されて食堂に入り饗應を受けて食事をとつた、一しきりフオーク、スプーンの音がカチカチ記者たち面會人が待ちうけてゐる控室に響いて來る、食事は終つたらしい、食器の音はやんだ、突然大きな合唱が大食堂を搖るがした、上級生が新入戰車兵を迎へる歡迎の歌である、あゝこれこそ〝少年戰車兵の歌〟だつた

少年たちの咽喉を衝いて出るメロデーは新入生の胸に風の如く沁みとみ、溶けとんで行く、歌がハタと止んだ、食後の休憩時間に面會が許されたのだ、記者の前に現はれた逞しい二人の少年カーキ色の軍服姿も勇しく立派な戰車兵として李君と朴君が擧手の敬禮で立つてゐた

◇……◇

李三鳳君は大阪市旭區今福町三五九李弟大さんの次男で慶南居昌郡居昌邑東洞七一七生れ昭和九年九月父と共に大阪に移住、大阪城東商業の夜學に通ふ傍ら家業の鐵物業を手助けしてゐた、朴沐東君は長野縣伊那郡南箕輪村農業朴武洙さんの長男で郷里は慶北慶州郡外東面石溪里、化學專門學校に通ひ讃へ讀書として職業を學び、兵が募集されたとき二君は今事變に纏かしき武勲を擧てた郷土の先輩に憧れ少年戰車兵の勇壯な戰や各戰線における鐵牛タンクの活躍に胸を躍らしてゐたことゝてすぐさま筆硯を脱ぎふせ敢然應募したのだつた

◇……◇

第一回試驗は九月上旬に行はれた、二十二人強に一人の割合—これは入試の難關といはれる高校入學よりも遙かに狹き門だつた、身體檢査は自信あるものゝ學科試驗にははらく運を天にまかせて頑張つたのだ、全國から集つた五千に餘る少年たちに入り交つて机に向ふ若き半島少年の姿は雄々しいものだつた

十一月上旬第一次試驗をパスした四百名が發表された、二人は心を躍らせて叫んだ『よし、もう一息だ』この四百名の採用豫定者は十一月廿七日の第二次試驗にさらに嚴選され一日の發表となつたのだつた、この日午後入校した二人は內地の少年たちが親兄弟に見送られて校門を入るのに二人は誰一人として見送るものもなく獨り淋しく門をくゞつたのだつた、だが二少年の胸には勵しく希望が出來てゐた、『半島二千三百萬の代表だ、よしこれからだ、頑張つてやるぞ』そして遠い大阪、長野の空に向つて『お父さん、立派な帝國軍人になつて見せます』と誓つたのだつた

◇……◇

記者を前に二人は少年らしい純眞で、だが立派な軍人として交々その覺悟を語るのだつた

二千三百萬半島同胞の代表としてどんな苦しみがあらうとどんな難關があらうと立派な軍人になつて見せます、努力の前には茨の道もない筈です、今朝も朴君と二人で校門の傍にある戰車の前で、半島民として、皇國臣民として恥しくない立派な軍人にならうと堅く約束致しました

半島に徴兵制度が布かれてゐません、私たちはそれを非常に殘念に思つてゐました、だが志願兵の制度が布かれ、今また私たち二人が戰車兵としての道を拓きました、軍人になれた喜びは何にもかへるとが出來ません、どうぞ御紙を通して半島民の奮起を促して下さい、私たちは半島男子として天皇陛下の軍人として死んでもやります 國のためにとの一身を捧げます

◇……◇

二人はけふの喜びにもう醉へられなくなつた、眼は涙で一パイだつた、二人を連れて來た中尉とのが『記者どの、よろしくお願ひします、もう時間になりました』と二人の肩をいたはるやうに抱いてゐた、記者は二人の後姿を涙なしには見送れなかつた、〝李君、朴君、しつかり頼むぞ〟……校外の激勵の青色が記者の眼に滲かつた

【寫眞＝は京城商工會議所勤續者表彰式】

晴の勤續者表彰
輝く京城商議廿五周年記念式

京城商工會議所の創立廿五周年記念式は四日午後四時から會議所第一會議室で開催された、來賓として鈴川道知事、高橋府尹、井坂商工課長、人見朝鮮商工會議所會頭等を迎へて田川會頭以下議員、顧問、評議員等百餘名集つて大正四年以來四半世紀の發展の跡を偲んだ

式は宮城遙拜、默禱についで田川會頭、遠く明治廿年泥峴町の商業會議所時代より本町の商店商時代以來の京城商工業發展を語る式辭を述べ鈴川知事、高橋府尹、人見朝鮮商議會頭の祝辭、聯盟局長の挨拶あつて五年以上勤續者總務課長（廿年）以下九名の表彰を行つて閉式した

なほ記念式に先立つて公會堂で物故議員、職員五十二名、職員（六名）の慰靈祭を執行つた

故楠木少將ら 六日合同葬

【東京電話】去る廿九日黃海海州北方山中で飛行機事故によつて殉職した楠木少將以下六柱の遺骨は四日午前十一時四十五分關釜連絡船で釜山出發、五日午後三時廿五分特急『富士』で東京着の豫定で同夜はそれぐ自宅で通夜を行ひ六日午後一時から青山齋場で陸軍式により合同葬が擧行される

遠藤調査官來新

【新義州】遠藤企畫院調査官は來る八日午後零時二十八分着で來新府內の各工場視察をなしたのち九日午後十一時八分發列車で離新

江界にチフス

【江界】腸チフスの町江界は年中絶え間なくこれが發生し、邑民に大なる脅威を與へてゐるので江界署では今秋來豫防注射並に內服藥を一萬數千人分取寄せ徹底的豫防法を講じたるにも拘らず、二日某旅館の主人と女中が罹病、目下道立醫院に入院治療を受けてをり某學校生徒の中にも罹病者があつて一般に衝撃を與へてゐる、右につき上村江界警察署長は語る

腸チフスは一つの地方病と申した方が適評かも知れぬ、今まで殆んど連續的に四、五日間に一人の發生を見、われくはこれが豫防のため全力を盡しつゝあるが、某旅館並に學校の生徒の中から新患者を出したのは時節柄迷惑至極だが、一般の衞生思想の幼稚なのと不可抗力的病菌の蔓延に加へて抵抗力の弱い人々が罹り易い流行病だから困つたことだ、殊に近年滿洲國又は奧地方面からの旅客が多く病菌の傳播をするせゐか發生件數が漸増の趨勢にあるのは最も警戒注意を要する問題である

睨合せて値下げ
菓子・うどん類
鮮産清酒も下がるぞ

總督府では六日午前十時から第二會議室で食料品物價委員會を開催し一般食料品（酒、ビールの現行販賣價格に再檢討を加へることになつた、これによれば麵類の原料が約一割五分下げられてゐる現狀に即應して九・一八で抑へられてゐるうどん、その他も大體同樣小賣價段を二割乃至三割値下げするはずで、もりそば十八錢が十三錢となり、その他大體同樣に下げえみる模樣である、またビールは稅金の引上げにつれて若干値上りする、これに反し鮮産清酒は內地産酒の價格とにらみ合せて値下げする方針だ、また菓子は內地に比して一般に約一割五分高い價格を指定してゐるが、原料の配給入手の圓滑になつて來てゐる昨今これでは儲かり過ぎるとあつて內地價格近くまで引下げる、但し生菓子は原料難でもあり逆に値上げを認める、また賃麿の公定價格も同會席上で指定されることになつた

坐禪會

【鎭南浦】府內龍井町觀音寺では三日より七日まで毎夕午後七時半から約一時間にわたり（大接心會）坐禪會を開催することゝなつたが、多數の參禪者を希望してゐる、なほ七日の最終日には五味供養の接待がある筈

大型船增發も燒石に水
關釜連絡…不急の方は控へてほしい

年末年始の多客シーズンを前に鮮鐵、滿鐵では二日安東で打合せ會を開いた、兩鐵道から旅客輸送各係員出席、年末輸送の具體的對策を協議決定したが毎年多數の積殘しを生ずる關釜連絡船は今年も大混雜を豫想され鮮鐵では〝無駄な旅行の見合せ〟〝遊覧的の旅行見合せ〟〝內地は早目に〟と一般に要望することゝなつた

昨年末の釜山の積殘旅客は廿四日五百人、廿八日には俄くつと増えて九百人、廿九日には最高潮に達して千人といふべらぼうな數字、卅日は少し減つて六百人といふことゝなつた、武內係長は語る

何しろ昨年末の如きは平均七八百名の積殘しを生じてゐるのでせうが、兩鐵から臨時列車を出して大型船の拡張と連航、臨時便運航をやつた譯で燒石に水です、要は一般の輸送に對するご協力を仰ぐのみです、なほ年末の放送は昨年迄は鐵道釜山營業所長が放送してゐたけれですが今年は鮮鐵からも出ることゝなりました

で、今年も釜山棧橋に詰めかける旅客は一日平均二千三百の多數を見込まれてをり積殘しも百名以上を豫想されてゐる

鐵道局ではあらゆる方法で旅行自粛を呼び掛けるが、まづ旅客係長武內慎一氏は十日ラヂオ放送を行ふ

他人の赤松材を賣る男

京城西大門署では四日朝府外高陽郡中面白石里七九八方虎光（三）を森林法違反被疑者として取調べてゐるが同人は去月二十八日府內光熙町二ノ一七九金光蓮さん所有の高陽郡中面山黃里一五〇所在林野から赤松七十本（時價百四圓）を自分の物の如く裝ひ京城黃金町四ノ六二九薪炭ブローカー徐福俊（三）に賣拂つたのを始め前後四回にわたり同樣手段で一千五百圓を擴領してゐたことが發覺したもの

薪炭・心配ご無用
鈴川知事が温い言明

押し迫つた年の瀬、寒さと正月が順定でやつて來るが今年の春は總力運動の運動から、低溫生活は覺悟の前といふもの、嚴寒に備へて燃料に心胸を碎いてゐる府民へ四日鈴川京畿道知事は『心配御無用』と前置きして暖かい言明を一席解して呉れた

石炭 も目下輸送中だし薪の方は六千萬貫が今年になつて入つてゐるのでこれは昨年の五千二百萬貫に較べてズツト多く入つてゐる譯で、まだ今月も一千五百萬貫は入荷の見込であるから目下大分ある

馬力 で入荷を急がせてゐるからウント圓滑になると語ふ

外出したまゝ 家政婦歸らず

『うちの家政婦を誘ひ出した不良學生をひつ捕へて下さい』と縋つた中年婦人が四日朝京城西大門署保安係へ屆けられた、府內西大門町二ノ五一金小東さん方の家政婦林英子さん（二）は去る廿九日午後八時ごろ買物に行つたまゝ歸らないのであちこち心當りを搜してゐたところ廿日夕方金さん方へ林英子さんの名で〝縁の故江より〟といふ書面が屆いた

砲金を盜む二人組

【仁川】江原道春川生れ住所不定無職（二）＝假名＝京城鍾路江町一八四金福行（因）の兩名は共謀のうへ去る八月廿日府內萬石町三ノ九一京城砲金工場に侵入、砲金時價七十圓を窃取したのをはじめ前後八回にわたり二千圓の盜品をしてゐたが三日仁川署に擧げられた

早くも歲末情緒……
繰出した俄か店員隊

……早くも恒例の歲末風景一つ戰時下の人的資源補足と生徒の實務教育の二鳥を狙つて去る二日から京城鍾路商業學校では明年度卒業生中より上級學校に進學しない生徒六十七名を實習生として商店に送り出した、同校では既年卒業期前には生徒の實務教育を勵行して來たが、今年も明年度の卒業生中直ちに實社會に就職する六十七名の生徒を既に內定してゐる就職先に送つて會社の一員としての責任ある實務と商品に對する知識の體得に當らせ明年の就職に遺憾なきを期せしめてゐるのだ

……中には會社側で事務室の狹いこと、或は新入社員には一度實習を與へないと使用しない規定のある會社等もあり自然生徒中には今直ちに實務につけない者も出來るので、これらの者には三越、三中井兩百貨店に交渉して一時全部實務教育を受けさすとが出來た譯である

……三越人事部では〝實習生の成績は良い樣です、十日も經てば普通の店員と同じ仕事が出來るやうになります、私の方も非常に助かる譯で、年末までにもつと他の學校からも來てもらふつもりです〟と語つてゐた【寫眞＝俄か店員の面々】

遞信局で護國神社奉贊會へ寄附

遞信局では京城、羅南の護國神社奉贊會附金を部內一般から募集し十月末第一回を締切り六千八百七十圓を奉贊會長宛に送出したが三日第二回分として二百四十五圓を寄附した

兎の代りに 狸の皮
新な農村副業

【東京電話】お伽噺でお馴染の狸が戰時下日本の外貨獲得に今や一役買つてお國の爲めに盡してゐる五、六年前から農村副業としてぼつく飼育されてゐる狸は近年漸く全國的に普及して最も盛んな縣、新潟の現在各三萬頭、全國的に見れば約二十萬頭の狸が飼育されてゐる、農林省では增殖時代から利用時代に到達した狸を外貨獲得のため動員し、昨年はじめて約八千枚の狸の皮を滿洲國の毛皮組合聯合會に販賣し（ニューヨーク）に輸出し約八萬圓を獲得したので、これに味をしめて一元的集荷輸出をはかることゝし本年八月貴族院議員大谷五平氏が社長となり大日本毛皮統制會社を創立し本年分として一月までに約十萬枚の狸の皮を集荷する豫定だが、去る十一月には滿洲毛皮輸入組合からの申込もあつたので農林省では、商工省との打合せも出來たので滿洲に四萬枚海外（ニユーヨーク）に三萬枚を輸出し殘餘は內需に振向けやうと目下着々集荷を進めてゐるから明年三月には一齊に輸出出來るはずである

この狸の皮は一枚十二圓五十錢で兎の一枚一圓五十錢程に比較すると値段もよい上に防寒效率は兎皮の三倍耐久力は五倍だといふ、この國策獸の飼料は雜食で殆ど魚類であるが最近の飼料難に對應して豆腐ガラや大根葉などの廢物も利用して飼育することも出來るので兎に代る農村の新副業として各方面より注目されてゐる

國葬日の ラヂオ放送

【東京電話】國公國葬の五日のラヂオ放送は一般歌曲は勿論停止で講演などによつて靜かに國公を偲ぶが、國葬の儀の模樣は五日午前八時廿分スタヂオからの哀悼の曲、葬送行進曲に續いて日比谷齋場の實況を放送から齋場の觀官の拜禮まで比時豫にわたり牧アナウンサーによつて中繼放送される

〝まづ愛國班の 戶別訪問を〟
總力運動趣旨を說明

國民總力京畿道聯盟は去る十一月一日から道各府郡邑面の結成を終へ新しき發足をなして一ケ月、如何にして總力運動の眞の目的を達成せしめるかに努力を拂つて來たが、要は總力聯盟の基本組織である愛國班にこの運動の眞精神を全面的に叩き込むのが急務であるとして、先づ一定期間を設けて愛國班の戶別訪問を實施することに決定、目下具體案を急いでゐる

これによれば聯盟職員は六千の愛國部落聯盟員の各々に直接面接し直接趣旨を說明して訓練を行ふ外機關誌、敎本などによつて周知させる、この敎本には總力運動の究極の目的である高度國防國家の建設を詳述しそれに即應して銃後國民の實戰、職域奉公の徹底、日常生活の改善を強調したもので實施期間は十二月、一月に亘つて行ふ筈である

五億進軍譜 五

〝百貨店は大衆市場〟
貯蓄勵行に滿點の協力

去る七月當局が府內五百貨店に對し大衆の不當購買力を抑制すると共に、その餘力を貯蓄報國に振向けようと國債の抱合せを實施してからすでに五ケ月、その間奢侈品禁止令、新體制確立による樣々の經濟變革など激しく轉換する時流にあつて各百貨店が國策協力の名において難關を打破し百貨店の持つ本來の使命に邁進する姿は實に勇ましいものがある、新體制下半島二千三百萬民衆に課せられた五億貯蓄へ百貨店も當然この一翼を擔つてその達成に協力して來た

▽▽……

その結果ゴールを眞近に控へて各百貨店の抱合せ債券賣上成績は好調に快走を續け力強い五億進軍譜を奏してゐる、十月末現在で商品券及び各商品に抱合はせた債券の總賣上高は三萬八千七百九十二圓に達し、なほ十一、十二月と歲暮、商品界の需要繁盛期に入つては優にこの二倍乃至三倍半の賣上げが豫想されてゐる

五億貯蓄獎勵體制を覗いて見ようと三越百貨店商品券賣場に賣上げ係の談話を聞けば

『何しろ今年は紀元二千六百年記念の故か十一月から結婚用品の御用命が多く今月に入つて一層增加するものと思ひます、その上今月はボーナス期なので抱合せ債券の賣上げもこの一ケ月で今まで位の成績を上げるのは難しくないでせう、その心算で大いに張切つてゐます』

と景氣よい太鼓判を押してくれたなは無論に『抱合せを忌避する不心得な人があるやうに聞いてゐますが』と訊ねて見たら『中にはまだ一部にそんなお客様がゐて抱合せ額五十圓以上のお買物の場合あちらの賣場で二十圓、こちらの賣場で卅圓と買集めたつた一割の五圓債券を逃れたりまたこれは府內の或會社でしたが〝歲末贈答用の商品券を取纏めて買ひたいが抱合せ債券が多過ぎて困る、何とかならないか〟と電話で問合せて來たので斷ると〝では全社員で十圓、廿圓と細かく買ふがよい〟とかうですよ、全く呆れて二の句もつげません、とに角時局認識の足りない一部の人達の間には色々なゲリラ戰術が考へられてゐます』と苦笑しながら語つた

▽▽……

三越の五億貯蓄強調週間の宣傳方法は現在のところ店內ポスターとショーウインドのネット廣告、それから懸垂幕廣告等であるが、五日後には一層變つたものと取替へることになつてをり、店內各階段の上り口、人目につき易い場所には到る所〝銃後に輝く貯蓄の光〟又は〝愛國貯蓄を致しませう、紀元二千六百年記念債券を買ひませう〟などのポスターがはられてゐる、また商品券賣場の正面には〝胸に愛國手に國債〟の標語が見る人々に貯蓄觀念をたゝき込んでゐる

次に丁子屋百貨店の構へはとみるとこゝでも樣々のポスター、宣傳ビラが眞先に目について効果百パーセントだ、同店御自慢の新體制事務室で窓際の椅子に掛けた常務の中村さんは、五億貯蓄に國策協力する百貨店の立場と抱負とを、如何にも歸還勇士に相應しいしつかりした口調で

『百貨店は從來〝贅澤の殿堂〟とか〝流行の本源〟とかいはれて來ました、しかし新體制確立しましたので當然の使命として大衆の生活必需品の配給機關として新使命に全機能を發揮して來ました、例の奢侈品禁止令によつて贅澤品の販賣が出來なくなつても私共は容易に轉換してこれに代るべき代用品を揃へてをります、これが立派な國策協力でもあると店員にも吹込んで毎日協力に働いてゐます

五億貯蓄の強調については店內廣告以外にスピーカーを通じて一日數回店內アナウンスを行ひお客様方に貯蓄をおすゝめ致してをります、次に私共自身の五億貯蓄に對する協力ですが、私共では以前から全店員に毎月強制貯蓄を勵行させてゐます、これは他の百貨店も同樣ですが、店員一人一人が半島二千三百萬人の一人々々になつて五億貯蓄は何としても達成せねばならぬ、ゴールも近づきましたが、今後も出來るだけ節約して互に使用品の數が多いのですから無駄を省いて貯蓄しなければなりません』と語つた、師走の窓外には〝五億貯蓄達成運動〟の力強い標語幕が風に翩かにゆれてゐる、語り終つた中村さんは力強い顏にグツと笑みを……（高田記者）

【寫眞＝百貨店商品券賣場に集る人々】

教授グループら初公判
來る十八日・開廷迄に十ケ月

【東京電話】去る昭和十二年暮並に十三年二月の兩度に亘り一齊檢擧された所謂人民戰線派の加藤勘十、黑田壽男兩代議士、休職東大助敎授大內兵衞（三）、休職東大敎授有澤廣巳（四）、元法政大敎授阿部勇（三）、元東北帝大敎授宇野弘藏（三）、同美濃部亮吉（三）、休職九州大學敎授高橋正雄（三）等三十七名に係る治安維持法違反事件は先きに何れも豫審終結決定を與へられ、東京刑事地方裁判所の公判に附されたが、愈よ來る十八日午前九時から刑事二部中島裁判長係で第一回公判を開廷することに決定した、この事件は佐野、鍋山等の第二次日本共產黨事件、河上博士、風間丈吉等の新生共產黨事件に次ぐ左翼の大事件で、裁判所としては公判開廷までに約十ケ月の準備日子を費してをり

辯護人も同事件の被告のために辯護士となつた東大名譽敎授美濃部達吉博士をはじめ有馬（忠）三輪（壽）鈴木（義）奧山、海野（晋）小林（鋳）等十數名が名を連ねてゐる

石油の『闇』に 判決言渡し
安寒淑は懲役六月

石油自轉車取引事件—京城府新堂町三〇四ノ五〇四安寒淑外六名に係る國家總動員法價格統制令違反に關する判決言渡しは四日午後一時から京城地方法院で金武部長係で行はれたが、安寒淑以下左の如く判決言渡された

懲役六月、罰金四千圓安寒淑▲同五月、同千圓金秉駿▲同五月、同千圓李永源▲同四月、同二千圓金泰吳▲同五月、同二千圓阿部邦雄▲同四月、同四千圓山田唯雄▲以上未決通算百日▲罰金二百圓金福善

窃盜犯捕る

【鎭南浦】去る二十一日午前一時頃府內三和町矢田正一氏方に侵入し大工道具一揃ひ時價二百五十圓を窃取したものあり、鎭南浦署に探知した獨自捜査の結果犯人手配中、江西に潛伏中の府內元町前科四犯金鍾根（三）を一日逮捕し取調べた結果一切を自供した、餘罪多數ある見込み

福岡日日京城支局移轉

福岡日日新聞京城支局は去る一日以來京城府太平通一丁目六一番地京城日報社ビルに移轉した、專用電話本局六二三番である

片岡房太郞氏逝去

【大阪電話】片岡房太郞氏は去る一日以來大阪回生病院に入院加療中であつたが急性肺炎で四日午後一時逝去した、享年八十一、貴族院議員松本勝太郞、工學博士片岡直方兩氏は氏の令息である、なほ葬儀は追つて大阪市東區瓦町五ノ五三一の自宅で營葬が執行される

話題特急

★……四日午後二時ごろ京城三越裏の人事相談所を訪れた三坂通りの大川ミツさん（五）といふ老婆がある、主任の中園さんが來意を訊ねると

大川さんが今から十數年前まで全南長城郡長城里で旅館經營中踊りの雛屋に可愛らしい男の子がゐた、子供のないミツさんはこの子を二歳の時から自宅に引取つて我が子同樣に育てゝ來たがその中少年の父母は死亡し唯一人の妹もどこかへ貰はれて行つた、さうして大川さんも夫に死別したのでこの子供を連れて知人を賴り京城に出て來た

☆……歲月は流れて廿八歲の青年會社員に成長した宇佐美淸二郎君は、ミツさんに實母以上の孝養を盡し近所の評判となつてゐるが

ミツさんもよい年波に一日も早く淸二郎君によい嫁を持たせ初孫の顏を見たいものと考へ、それと同時に幼い時別れくになつた淸二郎君の妹トモ子さん（三）を搜し出し兄妹の對面をさせたいものと同所を訪れたものと判つた

☆……トモ子さんの嫁ぎ先は『論賣業寺…』これだけの手掛りだが中園さんは早速各方面に手配した、近く嬉しくも涙ぐましい話題である

★……今も昔も〝生さぬ仲〟は、と角うるさいものだが……これは又冷たい師走の街に咲いた人情朗話……

今日の天氣

晴

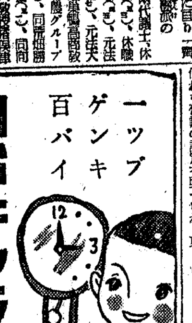

一ツブ ゲンキ 百バイ
明治キヤラメル
明治製菓株式會社

營業所移轉
來る十二月六日より左記に移轉致候間此段謹告仕り候
新營業所 京城府黃金町二丁目百九十九番地（黃金町入口）
藤本ビルブローカー證券株式會社 京城支店
電話本局 二八九六番 四九五八番 六二九八番
舊營業所 京城府黃金町二丁目五十六番地

コークスと硅石
高級コークス製造販賣
江原道高級硅石販賣
南鮮コークス製造所
工場 釜山府牧島東部 電話 八〇七九番

移轉廣告
今般事務所を左記の通移轉仕候
京城府長谷川町八十二番地（朝鮮ホテル前加藤ビル二階）
日本耐火材料株式會社 京城出張所
電話本局 七七二二番

電話開通廣告
今般弊社電話二箇增設仕り既設ノ分ト合シ左ノ通ニ相成候間謹告申上候
記
光化門③ 一五四二番 一五四三番 三五九七番
京城府…二丁目二十五番地
西鮮化學株式會社

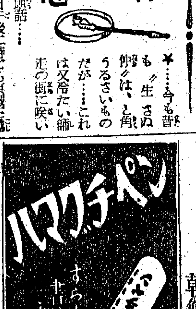

株式會社 大阪 服部洋行 發賣元

公告
從來弊社ニ於テ經營致居候長項、群山間連絡渡船事業ハ昭和十五年十二月一日附ヲ以テ群山府ニ讓渡シ同府ニ於テ經營サルルコトト相成候間此段謹告候也
一、從來ノ當社線（長項驛）ト群山港間連絡輸送ハ昭和十五年十一月三十日限リ
二、同（群山驛）ト經由スル旅客ノ運輸ハ昭和十五年十一月三十日限リ
三、同（群山港）ト群山驛トノ運輸ハ昭和十五年十一月三十日限リ
之ガ取扱ヲ廢止可致候間併告候
昭和十五年十一月二十日
朝鮮京南鐵道株式會社

新龍山三角地 入院隨意
西原産婦人科
電話龍山④一〇三五番

不動産公賣公告
…昭和十五年十一月二十九日
京城府

醫博 朴容來
廣重小兒科
京城府鍾路…

商業登記公告
海州地方法院 南川出張所

商業登記公告
海州地方法院

珍らしい食物で 色白く若返る
ニキビ・ソバカスも食物から

野菜や果物を多く食べると昔から色が白くなるといふのは新鮮な果物や野菜にはヴイタミンCが多く含まれて居るからです。しかし野菜や果物で色が白くなるまで食べるにはオレンヂやリンゴを一日に五十も六十も食べねばなりません。それでは色が白くなる前に胃病で青くなつてしまひます。處が最近藤本醫學博士が意外にも蘇鐵と云ふ植物の成分中に色黑の原因である色素の取れるヴイタミンCと貴重な植物ホルモンが頗る大量に含まれて居る事を發見しこれを抽出して色白くなる內服藥モンブラン錠を創製されました。その成績は至つて良好で大抵の色黑なら三ケ月の服用で別人の如く眞から色白の肌となりニキビや吹出物等も血液が淨化され新陳代謝が旺盛になるのですぐ治つてしまひます。日焦、シミ、ソバカス等に惱む婦人に試驗した結果何れも二三ケ月の服用で見違へるばかり美しい肌となりました。尚試藥御入用の方は三錢切手壹枚封入の上、大阪市西成區千本通一丁目モンブラン製藥所宛御申越になれば進呈致します。（全國デパート、藥店にあり）

家庭

カットは山田キミ女史

必ず國債買入れ 五十圓以上の買物には

五億貯蓄の實踐 (4)

特に今月は賞與が入るからといつて氣を弛めずに、全然當てにしないと思ひます。五億貯蓄達成運動に婦人達も協力致しませう

常に繼續一圓以下のものは一割以上、二百五十圓以下のものは一割五分以上、五百圓以下のものは二割以上、千圓以下のものの三割以上、五千圓以下のものの四割以上、五千圓を超ゆるものの五割以上の國債貯蓄債券を買つていたゞくやうに各官公署、會社、銀行、工場、鑛山、各種團體に依賴してありますが、家庭婦人にも心得ておいていたゞきたいと存じます。買物も今月は自然多くなると思ひますが、この買物に對しても左のやうな事で國債を買つていたゞきます

買上代 五十圓以上商品の場合は一割で商品券の場合は二割、買上代五百圓以上商品の場合三割で商品券の場合四割の國債は、どんなことがありましても買つてもらふことになつてゐます。また年末で懷の暖かくなりました御主人方のふところもねらはれてゐます。眼ら遊興貯蓄であります。この場合、一割といふ工合に國債及び貯蓄債券を購入していたゞきます。今月一ケ月間を通じまして行はれる五億貯蓄強調運動に公私の生活を刷新して、大いに貯蓄に努められることを愛國班員に切望致します(京城府總務部國民總力課談)

十二月の愛國班申合せ 年末年始の自肅

婦人の力で實踐したい七項目

京城府總力課長 稻垣男

毎月七日は愛國班の常會が開催されますが、この月は特に今年の最後のしめくゝりをしなければならぬ月でありますから、愛國班員の各自一年間を反省致して來年のことをしつかり考へ、一愛國班員としての正しい自覺のもとに新しい年を迎へたいものです。今月の常會申合事項は

◇…

一、年末年始の自肅、衣服、調度品等の新調を申合はせ、贈答品、忘年會の廢止、年賀状の抑制、正月料理の簡素化、虚禮の年始廻り廢止、遊覽旅行の廢止等を申合すること

◇…

二、火災豫防、火災は何よりもおそろしいものでありますから溫突、暖爐の焚口の附近に燃火物をおかぬことは勿論、掃除をよくし煙突の破れに注意すること

◇…

三、歳末同情週間、自分だけの安樂を考へずに惠まれざる同胞に必ず應分の援助をすること

◇…

四、大詔奉戴、大詔を新たに奉戴し、常に禮拜を怠らぬやうにして皇國臣民としての精神修養の糧にすること、特に主婦の家庭で必ず奉讀致し、愛國班毎に必要講讀を町會に申し込み願ひたいものです

◇…

五、納税、本月は國税としての地税第一期分、乙種資本利子税第一期分、道税、特別營業税第一期分を納附しなければなりません、納期は十二月二十八日です

◇…

六、節米、本年は米穀端境期より少いのですから來年の收穫期までの食糧事情は昨年と大差ありません、昨年と同じ覺悟で節米に努めること、毎月十日、二十日、三十日が節米日です

◇…

七、表札揭出、京城中央郵便局の管内だけで名刺で表札の代用してゐる家が二百六十三戸、全然揭げてゐない家が七十三戸もあつて、郵便物の配達や、配達不能事故が出來て大變困難を來してゐます。厚さ約六分、長さ五寸横二寸五分の表札に町、番地、氏名をはつきり書いて揭出すること

以上のことを愛國班員が一緒にこれらの事項を申合せ、實施致したいもので、これの實施は實に御婦人達の力にまつものが多うございます(談)

木造家屋の火災實驗 (五)

流石は改修建築 防空建築規則に依る木造家屋防火の効力

總督府技師 鳥井捨藏

第一號家屋の火災が飛火後から十數分で木造下見板張りの第二號家屋に延燒してをり、防空建築規則に依る第二號家屋は數十分に亘る隣家の火災の脅威にも拘らず些かの變化をも示してゐないことは、實驗供試家屋が當日どんな條件にあつたにしても規則に依る防火効果の甚大であることを確認せしむるに充分である

第四號の朝鮮家屋は柱、桁、梁等の比較的大材が木部を其のまゝ露出してゐたにも拘らず、第二號家屋の火災が終熄する迄の間、時に延燒する程度であつて、結局延燒するに至らなかつたことは之亦防空建築規則第五條に依つて柱、桁、其の他比較的大材を使用する建物の部分に對する防火被覆の制限を緩和してゐることが妥當であり、大材の程度として三寸丸(又は角)の程度が適當であることが充分に認められる

要するに防空建築規則による家屋の防火効力を一言にしていへば『的確』の一語に盡きる。所でこの効力を確保するためには次の樣な注意が必要であることを今回の實驗からも推察し得る

一、家屋は成可く隣接家屋から離すこと

二、出軒、特に棟の部分の防火被覆を充分にすること

三、鐵板屋根は適當に木部より離さない限り不可である

四、隣家に近く面する壁には成可く開口を設けないこと、必要により設ける場合は面積を小にし防火構造をするか防火扉の類を設けること

五、外壁、扉等を小さな材料を組合せて作る時は其の繼手の部分に特に歪みによる延燒防止の工夫を施すこと【寫眞=一號改修家屋の側背面】

國民厚生金庫 新語紹介

中小商工業者の轉業對策のために設立されることになつた機關です。厚生金庫の主な仕事は、轉廢業者の營業用の動産、不動産の管理や處分を引受けたり、また設備資産を擔保に貸付をするので、それには商業組合や工業組合と密接な連絡を以て行ふことになります。かうして轉業者の損失をできるだけ少くして安心して新職業に轉進させようといふ機關です

どれがお好きです? 女子國民服の試案

一、生地村山大島(實踐女子專門學校)形態日本古代服支那服の折衷、『ジャケツト』『チョツキ』『スカート』はケープ非常時袋、手守袋に變化す【上右】

二、興亞服(關東洋裁學院)

三、東亞婦人國民服(實踐女學院)生地堅牢なるもの、小巾三尺五寸(一反)ジャケツトスカートズボン頭巾(エプロン、物入れ、前掛けともなる)【下右】

四、銘仙ドレス(A號)(岩村洋服學院)保溫を第一目的とし襟子編に紐ひだを付け全體が二重になる放射狀に縫つた若いお孃さん向きの外出用ドレス【下左】

リボンを締めてモンペイのやうに

防寒服 寒冒山等の場合には[illegible]

(季)節の汁物

胡麻汁 胡麻は一度綺麗に入れて手で揉み水洗ひし、靜かに布巾を敷いた笊に流しこみ、小石や砂の混入してゐるものをさけた上で、天日でよく乾燥させて罐に入れておきますと何時でも料理に使へます

胡麻は一人茶匙一杯の割で香ばしく炒り、溫い中に擂鉢で半擂りにしておきます

☆

實は里芋、芋殼、甘藷、蕪、大根、人參、葱、馬鈴薯等の季節野菜を一種か二種適宜に切り、一人一合一勺あての水か煮出汁に入れて軟く煮、味噌を加へて味加減し、胡麻を入れて一、二分沸騰させて下します、胡麻は煮過ぎますと香がうせてしまひます

爆發する小銃彈

小銃や機關銃に用ひる彈丸で爆發炸裂するものがスイス人によつて發明され米國で特許になつた、主なる目的は飛行機の翼や胴に大きな孔をあけることにある、この彈丸は中央に孔があいてをつて、その尖端に近いところに、起爆劑がありその他は爆藥をつめたもので、普通の彈丸があたると同時に爆發するのであるが、爆藥の代りに燒夷劑を用ひれば命中したものが直ちに發火するといふ

讀話室 蒸氣飛行機 米の老人が發明

【マイアミ發】當地のジエームス・ホルステッドさんといふ六十七歳の老發明家がこの程蒸氣でプロペラを回轉させる革命的な新型飛行機の試作に成功したと發表してセンセーションを喚起してゐる、ホルステッド氏の主張に依ればこの蒸氣飛行機はプロペラの動力として蒸氣タービンを使用するのであるが五百ガロンのガソリンを使用した同型の飛行機よりも五百ガロンの水を使用したこの蒸氣飛行機の方が航續力が大であり、三萬呎の高空飛躍をなすものであり、軍用機として爆撃機、水雷の他小型砲一門の搭載が可能であるといふから、若しこれが實現すれば各國の石油戰は全く夢消するものであらう

榮養料理と家庭座談會 【4】

榮養食の宣傳は 市場などで賣出すこと

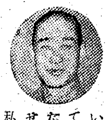

【松崎氏】榮養料理の普及について先づ京城府だけでも統一致すとすると如何なる方法を講じられるのでせうか、稻垣總力課長に御高說を承りたいと存じます

【稻垣京城府總力課長】未だそういふ事についてはまだ考へて見たことはありませんが、大體私共の考へてをります事柄は、大體奥山さんから御說明がありました通り、それぞれの機關において研究を進めて頂いた事柄ですが、これを速かに府民の手を以て徹底させるといふことが非常に大事な役割であります従つてさういふ風に關係技術者をまとめて何かする、と、さういつた事柄についてはまだ研究してゐませんが、御承知の通り

本町二丁目に於て榮養料理配給

本町二丁目の町内の班員機關を作つて二丁目の町内の班員に配給するといふことになりましたが、これは勞力をはぶき材料の無駄をなくし榮養も十分にあるといふ、かういふ風な點に着眼して着手されたといふことを聞き及んでをります

此の外色々計畫を進めてゐる所もあるざうですが、之は非常に良いと思つてをります。この企ての結果によつては各方面の商店街にもさう云つた樣な仕組を擴張する、さうしたならば大きな効果を期待出來ると思はれますから私共の方でも眞劍に研究して をりますが 大いに協力して行きたいと考へてをります

【松崎氏】有難う御座いました、只今の御話の樣な事は我々調理者が協力しなければならんと思ひますので、さう云ふ事に協力出來ればまことに幸と存じます事については、只今課長から承りましたやうな事は時局總力聯盟の御力によるものと存じます、次に消費方面の連絡統一と云ふ事について平山中佐殿に御伺ひします

【平山中佐】高度國防國家といふとむづかしい事をいふやうでありますが、要するにその部門に於ての消費部面であります食糧に對しては國家として非常に大切であると思ひます、それで一般民衆は勿論ですが

實際料理に携はる者の訓練は一

つの組織を以てして行く事は非常に結構な事と存じます、なほ出來ればもう一歩進めて所謂營業許可制から抜け切らない營業料理屋の主人とかいふやうなものもこれに擧つてゐる人達の力を以つて今迄の氣持を變へさせて行くといふ意味から、斯うした聯盟を統一し、而も聯盟の名に於て各方面と聯絡させ、講習會等をやり、積極的に動きかける事が必要で、組織を作つてもその儘ほつて置くのでは作らない事と同じでどしどし各方面に動きかけ調理團體組織を強化して行く事は非常に結構だと思ひます

【栗原少將】一言申しますが、同會の目論まれる調理機關聯盟も要は實行にありますお膳立は非常によく出來たが實行力がなくては仕樣がない、實行力を持つプロペラを廻さなくては羽根だけこしらへても飛ばない、之が一番大切であつてそれには個々に、家庭に進んで出しなければなりません、料理團體にあるものは進んで組織を發揮して協力し合つて行く事が大切です

【稻垣課長】我々の方で料理の講習等をやらうとしても相當な技術者がないのでやる方法がありません、さういふ場合にはやはり日本司廚士協會の方々の技術をお借りして大いにやりたいと思ひます

【奥山氏】榮養食利用といふ事が大いにいはれ、家でもうどん粉その他で作つたりしますが、本當の處あまり美味しくありません やはり調理によつては味も左右されるでせう、その點司廚士協會でどしどし作り方等研究發表していたゞいて

五錢なり十錢なりで之が代用食

であると市場などで賣り出して戴ければ本當の食糧になると思ひます

【栗原少將】司廚士協會は技術を提供し、糧友會あたりからは材料を出して、とに角代用食といつたものを安價に作り、榮養料理は美味しく喰へるものだと云ふ事を認識させる爲に市場あたりで賣り出す事位は是非やつて戴きたい

【松崎氏】現在さう云ふ事を計畫して、近いうちに實施したいと思つてをります、大變色々と有難う御座いました(終り)

本社特選 花形十人抜大碁戰

第三回 中川四段一局勝 二局目

互先 四段 中川新

先番 四段 向井一男 (日本出込互先)

持時間各九時間 一分以内切捨 消費時間 白・三時間一分 黒・三時間八分

● 四三ち十八 3分

○ 四四ち 七8

いろはにほへとちりぬるをわかよたれそつ

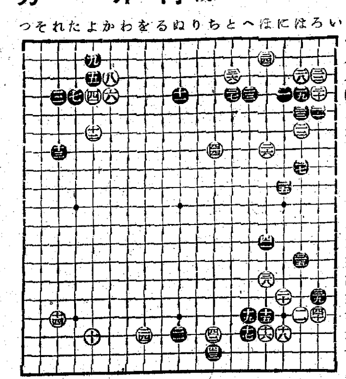

入界宜緩

評解 七段 瀬越憲作

◇黒四一で『ぬノ十五』にトベば下邊の打込を防ぐことは可能だが、白から『に十二』にカケられて壓迫されては敵はない。だから黒四一と受けて白四二の打込となつたのも仕方がないのである。昨日も云ふ通り白四二を許したのは黒四一が悪いのではなく、實に黒三九の俗手に基因するのである。

(解說) 白から四二と打込まれては、黒は好むと好まざるとに拘らず、四三とツケて左右の連絡を圖る外はない。尤もこの手で『ちノ十六』と上からツケる手も在るが、白『ちノ十六』黒『りノ十六』とすると白『ぬノ十八』黒『ぬノ十六』白『ぬノ十七』と打たれて『へノ十八』のワタリが殘るから、少しく不利な意味がある。

×

さて白は折角打込んで行つたのに、黒四三とツケられて其儘にして了つたのに就て、合點が行かぬ讀者が多からうと思ふが、それは參考圖に示す如く直に行動を起しても大して好果を得られないからである。

參考圖(1)

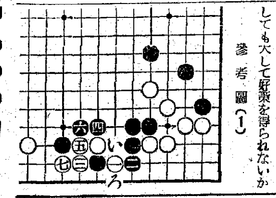

參考圖(1)白一と右端からハネ出すと、黒二とオサヘて以下白七迄となる。この手順中白三で『い』にツゲば、黒五とツキアタつて次に四のオサへと『ろ』のワタリを見合にして凌ぐ。

◇評者の說明を敷衍すると、下邊の白一で三の方からハネ出すのは參考圖(2)の如く極め付けて了ふよりは、保留して態度を極めずに置く方が、含蓄に富むばかりでなく、黒は無氣味である。といふやうな意味から、白は他に轉じたのである。

參考圖(2)

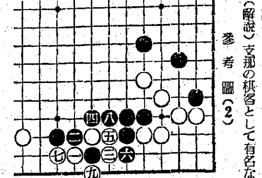

(解說)支那の棋客として有名な王積新の作になる圍碁十訣の第二に、入界宜緩といふ事が書かれてある。界に入るとは敵の地域あるひは模樣の内に打込むことをいふのだから、成るべく淺く打込んで引揚げを便にせよとの意である。つまり本局における白四四がそれである。此處は黒の勢力の強い處だから四四と輕く捌く方針に出た。これを若し黒『そノ七』にトンだりすると、黒『ぬノ七』白『へノ八』白『へノ七』黒『ぬノ七』邊りから攻められて白は凌ぎに不便を感ずる。つまり重くなつては拙いのである。

DK ラジオ

五日(木) 第一放送

朝の部

午前六・五〇 ニュース

七・〇〇(東)時報

七・〇一(東)支那語講座 土屋申一

七・三〇(東)朝の修養 國民の誓(四) 藤澤親雄

七・五〇(城)宮城遙拜・天氣豫報

七・五一(東)ラヂオ體操

八・二五(東)哀悼音樂 葬送行進曲 故從一位大勳位公爵西園寺公望國葬―日比谷公園齋場より中繼―

九・二〇(城)氣象通報(實況中繼)

一一・〇〇(東)小學生の時間

一一・五〇(大)海外市況

晝の部

正午(東)時報・今日のお知らせ

午後〇・〇五 休止

〇・三〇 ニュース

一・二〇(大)紀元二千六百年奉祝第十一回明治神宮國民體育大會宮崎神宮前大阪到着驛傳競走―大阪府廳前より中繼―

二・〇〇(東)小學生の時間(休止)

二・四〇(東)ラヂオ體操

三・〇〇(東)婦人の時間 新しい婦人服のいろいろ 和田三造

四・〇〇 ニュース・氣象通報(釜山・清津)職業紹介

夜の部

六・〇〇(東)お話 偉人西園寺公の一生 岡本アナウンサー

六・二〇(東)コドモの新聞

六・二五(城)朝鮮商工業(三)酒工業と經濟統制 京城帝國大學教授 鈴木武雄

六・四五(東)産業ニュース

六・五五(東)カレントトピックス

七・〇〇 ニュース・天氣豫報

七・三〇(東)講演 大宰相としての西園寺公 南弘

八・〇〇(東)錄音 西園寺公を語る 安藤アナウンサー

八・一〇(東)朗讀 西園寺公望 古田アナウンサー

八・五〇(東)錄音 大いなる生涯

九・四〇(東)時報・ニュース・ニュース解說(城)氣象通報・ラヂオメモ・明日の番組

一〇・一〇(城)地方へのニュース

第二放送

午後〇・〇五 休止

一・二〇 家庭の時間 食物と健康 姜聲郎

六・二〇 童話『戰線便り』 吳昌雄

六・四五 母の學校 禮儀作法 福澤玲子

七・〇〇 講演 西園寺公の話 司空桓

八・〇〇 ラヂオ時局讀本 張志浩

八・二〇 野談 卜惠淑

八・五〇 朗讀

九・二〇 中等國語講座 金鳳姫

明日のきゝもの 六日(金)

午前一〇・二〇(城)家庭の時間 漢藥の話(下) 菊池直次

午後〇・〇五(東)輕音樂

六・〇〇(城)ハーモニカ合奏(釜山・鎭海中)(一)君が代行進曲(二)紀元二千六百年奉祝歌(三)行進曲『勇しい騎隊』(四)旅愁(五)行進曲

銃後の花 長叢小學校ハーモニカ合奏團(編曲指揮)濱田俊文

六・二五(城)特輯講演 今後の中小工業(四)企業合同と中小工業 朝鮮商工會議所理事・經學博士 田村浩

七・二〇(東)國民歌謠

八・〇〇(東)寄席中繼―人形町末廣より中繼―(一)落語『野球小僧』三遊亭圓歌(二)講談『澤庵と重兵衛』一龍齋貞山(三)落語『火焔太鼓』古今亭志ん生

本紙獨占 全日本高段者總動員 東西對抗大棋戰

加藤五段三局勝四局目

第十一回 香落 六段△加藤治郎 五段▲加藤慶次

持駒 △加藤(治)氏 角金銀桂步三つ

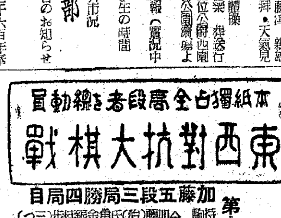

持駒 ▲加藤(慶)氏 金角桂香步三つ

△八五玉2 ▲二一角3 △七七步成1 ▲二二金

▲三七歩2 △一九角 ▲三四玉 △九六玉2

△九七玉1 ▲五三歩成 遂にて持將棋

△九九角1 ▲五四步

(指手百廿八手) 持時間各九時間

消費時間 △加藤治氏 八時間四十三分 ▲加藤慶氏 五時間五十四分

遂に持將棋となる

觀戰記 八段 金易二郎

西軍の頹勢に齒を嚙つて立上つた加藤治郎六段は、この好調棋士加藤慶次五段に損番たる香落を持つて相對した。不斷の研究によつて益々強味を發揮する同六段は、一二飛五三銀の持久戰法によつて充分戰はんと堅陣を布いた。之に對して加藤五段は、正道、居飛車の策戰を執り、堂々として香落定跡の陣地を築いた上手方の新手△七四步に對して▲七七銀の四五步△四二飛の形となり素早く△三筋よりの攻撃は一時中絶し、攻め難い勢となつた。茲に於て二、考を揮つて▲五七銀と上つた。上手方も愼重に△八四步の好手を發見し然して後、猛然として七五步以下の攻撃は始まり、茲に彼我共に激烈なる戰鬪は開始された、下手方の▲三五步で一度▲七六步と打ち、然して▲四六步と突けば面白かつた、加藤六段は△六四步の好手を指して形勢有望を思はせたが、好調加藤五段の奮戰は、▲三五銀▲二二步▲二四銀を以つて之に報い忽ち敵の二筋に危機を加へた。後上手方の△七五銀の時▲九七角と出るべきを▲六八金と自重し過ぎた爲▲八五步より△八三飛と捌かれ遂に策戰の變更を餘儀なくされ、茲に入玉の方針が決定された絶對優勢の立場となつた。加藤六段、大切な將棋と共に、加へて持時間の切迫よりか八六飛の機會を度々逸し、加藤五段の善戰に遂に持將棋指直しとなつた。しかし流石に新進同志、盤上せましと亂鬪は續けられ久方振りに見る熱戰であつた。永間の半手番倒れに幸ひするか興味は增加されると共に、兩氏も益々奮戰されることであらう。十一日に亘つた熱戰も遂に終りを告げた。兩氏よ誠に御苦勞樣でした。どうぞ健全で……以上

(本日指了り盤面)

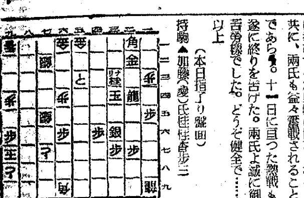

持駒 ▲加藤(慶)氏 桂香步三

木村名人講評

上手が八五玉と攻めを斷念すれば互に必然の入玉でこの將棋は互角であると思ふ。

熟戰實に百四十有餘手。五六段級としては近來の大將棋なりた。それだけに無限の持將棋は、評者もホッとした氣持だが、讀者もこの將棋には恐らく御滿足と思ふ。

經過は下手が香落の缺陥を衝き、上手に六六角を餘儀なくせしめた中盤戰では確かに優勢であつたが、敵の七五銀に死命を制すべき九七角を逸して、六八金の惡手を指したため、忽ち苦戰に顛落し、一時は危く見えたが、必死の努力で入玉に漕ぎつけたのは、敗れなかつたのが未だしもで、下手としては殘念な一戰だつた。

上手は八三飛から棋勢頓みに好轉し、八八步打の頃では勝勢であつたのを、終盤九八との緩手と、急所の三六步を逸した兩緩で、遂に持將棋を餘儀なくしたのも、上手として不覺の惑なきを得ない。

祝永同邑制實施

忠北トラック會社專務 宇都宮善市

永同警防團長 永同邑會議員 泉良一

中樞院參議 道會議員 廣原平成

南北棉業永同工場長 深澤秀之助

漢城銀行永同支店長 福島飾

永同酒造會社專務 酒井萬五郎

道會議員 馬場友慶

茂朱自動車部 金島周桓

永同郵便所長 三宅勝三郎

永同郡守 伊藤東之進

永同邑會議員 松川恩偉

永同税務署長 石橋繁男

永同邑會議員 稷山金融組合長 梅原春男

永同邑會議員 宇都宮陽二郎

株式會社 共榮社

永同邑長 豐山明久

永同邑會議員 廣原正雄

永同農業學校長 野老山定剛

永同金融組合理事 中村光穗

永同邑有志 水野修一

永同邑會議員 金宮元造

永同邑會議員 大山丙玉

永同邑會議員 廣原秀一

永同第一小學校長 山口侃

稷山金融組合理事 山岡公雄

永同畜牛組合長 堀龍雄

永同邑會議員 成山得平

永同驛長 柴山定二

永同邑有志 和田正知

永同第一小學校長 土橋新吾

永同邑有志 永富義男

百貨店 信榮社

永同邑有志 吉田秀吉

永同邑有志 上尾正壽

永同邑有志 宗茂雄

永同邑有志 大橋猛亮

永同邑有志 崔宮芝翰

永同郡內務課長 安原義景

永同郡財務課長 中野勇

永同邑有志 村田性安

永同邑有志 松田鶴一

永同邑有志 白垣久

正式 國旗 附屬品一切 製造卸商 大久保眞敏國旗部 京城黄金町三丁目 電話本局(2)二一四一番

『ハイヤ』アリマス 御知ラセ願ヒマス

釜山郊外海雲臺 内湯 ホテル 電話六番 旅館 海雲閣 電話五番

交流電弧熔接機 各種電氣熔接棒 八洲代用ベルト (正和製作所代理店)

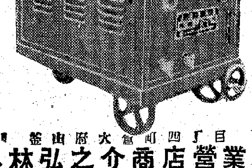

釜山府大倉町四丁目 小林弘之介商店營業所 電話長4835番

内科一般 李義植内科 京城府仁寺町一三六 入院室 X光線科 完備 電話光(2)二三五九番

高眼科 醫學博士 高永穆 京城府鍾路三ノ一六(電停前) 電話光化門六八五番

貴女の若さと健康に 毎月の生理に

專賣特許 實用新案 プリーズ 六枚入

近代女性の御家庭必備品! 事務・スポーツ・旅行の好伴侶!

各バンドにて使用出來ますその優觸の柔さと獨特の吸收作用は期間を忘れます

全國各百貨店 有名藥店 化粧品店にあり

朝鮮總代理店 京城 株式會社 [illegible]

武田產婦人科病院 新學期始 四月・十月 武田產婆學講習所 京城府長谷川町(朝鮮銀行横) 醫學博士 武田正房 電話本局(2)四五四五番 (2)一三七二番